中華郵局立券掛號認為新聞紙類第一六八八號

新新新聞

社址：成都春熙路中段第三十一號　電報掛號二七四五　電話二百八十〇號

成都龍王廟南街福民印刷公司代印

本報今日出四張

本報價目	
每份零售	一平文
本埠每月	一元
三月	二元八角
五仙	
半年	五元四角
全年	九元六角
外埠及日本每月	一元二角
半年	六元六角
全年	十二元
郵資在內	
歐美月加郵費	一元六角
郵票代價九折計算	

東方美術專科學校續招攷男女生

一、學費　免徵學費

二、系別　國畫系，西畫系，音樂系，戲劇系，藝術教育系，

三、攷期　三月十四日

四、校址　外南小天竺存校（詳章存校）　校長黃石子

風人美術社招男女生廣告

（科目）炭精寫真，暨風景胡毛，彩色放像，法係用放大尺不用方格，其法迅速。（學期）限兩月畢業。（學費）十二元。（名額）男生二十名女生十名。現招插班生計入學日起仍受課滿八週為畢業期，凡入學者保證學會（簡章存社函索附足郵票空函不復）社址成都鼓樓北二街三十八號。

鄔天益啟事

前在什邡劉一記打有古歷二月底誠字（二二）（二一）（二三）號期票三張，計洋二千一百元，在省謙益泰兌現，此款因解軍部，不意在高駢鋪失落，除在什邡縣政府立案並通知該號停兌外，特此聲明作廢　此啟

義生藥號遷移啟事

敝號採辦上等藥材，煉製咀片膏丹丸散，及參茸燕桂，并獨家經理上海佛慈藥廠，仁濟道潤藥號改良提精國藥，廣東種德園，天津閻氏製藥所，青島至誠藥室，應驗良藥，以暨虎標萬金油，宏興鷓鴣菜，羅遜藥品，發行六七年來，顧蒙各界推許，不勝感激。家刻因敝號地基褊窄，不敷推廣，乃擇定中東大街春熙路斜對角九十四號大鋪，開間門面，庫房堆棧，俱為合宜，早經着手修理完竣，准於正月廿五日遷移，廿八日先行開始營業，竊恐省內外賜顧官商暨外縣及京滬漢往來客號，未及周知，謹登報通知，嗣後凡與敝號接洽交易者，請惠臨或函達中東大街春熙路斜對角九十四號，認明敝號招牌為記，決不致誤，除專函報知外，謹啟　中東大街春熙路斜對角九十四號義生藥號

振興國貨商店　大廉價一整月

春熙銅像背後，振興國貨商店，經銷駿業出品，各貨經久鮮豔，近來又大批，國內名廠特產，單夾服料，適宜，價格經濟廉儉，春季減價歡迎，用酬顧主，數點，折扣七折起碼，一至九五折滿，附設西式服裝，技精式新價簡，限期一月，表示，歡迎來賓展覽，希望愛國諸君，一致提倡，勿緩。

營業部住春熙大舞台隔壁

峨邊縣長任公遠慶之德政

本縣縣長任公遠慶，下車伊始，適我河外七場匪患猖獗，...（以下字跡模糊）... 峨邊縣全縣公民叩

聲明作廢

鄙人昨日遺失成都興誠銀行九三六二號活期存摺一個，係以子春名義計存大洋八十六元零九仙，除向官廳存案及銀行掛失止取外，無論何人拾得，概作無效　黃春帆啟

溫江縣南區士紳踵慰梅區團長子修事略

查溫邑南區，界連崇寧，素患盜匪，鄉界潛有匪徒出沒，以致第三區隊長梅君子修，連夜誠恐破壞，近年積勞，...（以下字跡模糊）

四川美豐銀行成都分行啟事

逕啟者星期六午後敝行向例休假茲為便利往來儲蓄顧主起見自本月份起星期六午後照常辦事特此佈聞

奉贈儲蓄存款章程函索即寄

行址西東大街八十號　電報掛號五零一九

時屆春季開學之期本局運到大批球拍足球籃球汽槍暨各種文具　諸君如賜顧一律廉價歡迎

新式球拍—定價大洋十二元廉價售銀七元二角正

優式球拍—定價大洋十元廉價售銀六元正

透明球拍—定價大洋九元五角廉價售銀五元七角

大道書局啟　住春熙西路三十一號

評論中國幣制

美國專家發表意見

採取新幣制後實有利於中國

美國已強迫中國放棄銀本位

華盛頓電　華盛頓方面專家，自聞中國擬用外資為管理貨幣基金後，今日宣稱，約須美金一萬萬元，始能穩定中國之任何新幣制，彼等復稱，中國應有充分之資金，以償數年之貿易入超，中國以英鎊或美元為標準，採取新幣制後，貿易入超或可停止，改革幣制，實可得穩定故也，...（以下字跡模糊）

普林斯登電訊　世界幣制權威普林斯登大學教授甘末爾，今日宣稱，...中國實際上已廢止銀本位，...（以下字跡模糊）

我無誠意提攜

日本讀賣新聞記者謂

指中國對日常懷恐怖警戒　咸認經濟提攜為侵略政策

上海航訊，本月日，日本東京讀賣新聞，載北平特派員黑根祥作長篇論文，題為「由中國方面觀察中日經濟提攜」，茲迻譯如下，以期待歟。「近來東京方面，對於中日經濟提攜，與中日親善之空氣，甚囂塵上，我外務當局，亦正在討論具體方案，然中國方面，據情報所傳，除一部分政府當局，與少數經濟界外，大都不願與日本經濟提攜，彼認為經濟提攜，係日本一種變相的侵略，中國……政策，感懷恐怖警戒之念，吾人對於此等輿論，不可忽視，……（以下字跡模糊）

為白皮書辯護

英掌璽大臣艾登演說

謂英軍備漸減而各國轉增　顧促進和平增高國聯權威

倫敦電訊，掌璽大臣艾登今日在斯文登演說，為政府國防白皮書辯護，謂英政府之外交政策，仍以國聯為根據，而視為所經計劃以運用此種機關制度之最有效方法，白皮書中所開之國防溫和方略，並不違背此種政策，以增高國聯之權威，業經英政府所承認，然各國非皆同具此目的也，今日之事實，為集合的和平制度，今方在進化狀態中，非俟各國同具協力經營此制度之志願，……（以下字跡模糊）……此為英國人民最所關心者，……（以下字跡模糊）

英國人之中國藝術熱

近代名畫展之成績

倫敦電訊，中國近代名畫展覽會，自去年……多，積極籌備，業於二月二十一日，在倫敦新百靈頓舉行開幕典禮，英國人士前往參觀者，極為踴躍，頗為讚賞不置，又倫敦中國學會，亦於二月二十六日，請我國美術家劉海粟氏講演「中國近代美術之趨勢」，由戲劇家熊式一君翻譯，聽者甚盛，英人對於中國文化，極為濃厚之研究與趣。

中緬劃界談判

倫敦電訊，西門爵士稱，……（以下字跡模糊）

羅馬尼亞抵制日貨

東京電訊，羅馬尼亞本月二日提議取消日羅兩國通商條約，并禁止日貨輸入國內，日政府已訓令藤田公使交涉撤回，茲據該公使報告外務省，羅馬尼亞……對於羅國政府之抗議，……除取消日羅通商條約……不能完全撤回禁輸命令。

古巴罷工風潮擴大

哈伐那電訊，古巴電車工人罷工風潮，愈開愈盛，……（以下字跡模糊）

美增雞蛋稅

南京航訊，我國經抗議，允考慮……美國增徵蛋類入口稅，……當有相當答覆，至法屬越南政府增徵絲茶入口稅，現仍在交涉中。

霓虹大燈塔

滬新運會建

上海航訊，本市新生活運動促進會，為喚起民眾一致力行，茲在中華路新時代書局對面先烈陳英士紀念塔畔，建造巨大霓虹電氣燈塔一座，係採用二三寸工字三角鋼鐵造成，有七尺之高，頂巔裝一個新生活徽章，兩旁為「實行新生活」「革除壞習慣」字大四方尺，由信開路大明虹光電氣公司承建，造價計一千餘元，已於昨日下午五時五十一分正式放光，彩光四射，殊為奪目。

尋兄

馮煜又名宗堯，字伯允，胞兄寒，於本年正月廿六日病故於外東水井街八十六號，兄見訊後，或請假返家，或專函指示，以便安葬　弟宗舜叩

興羣體專招生

攷期　三月二十二日

校址　昭忠祠街

詳章存校

成都東方眼鏡獨達照相公司股東分夥啟事

啟者緣民國十六年三股東共集資本經營東方眼鏡及獨達照相材料，連年無異，近因匯水高漲，開支浩大，生意不振，股東紛歧等事，由股東議決，將東蜀兩號解組，分夥另謀生路，并將歷年賬目人欠欠人，查算清白，書立分夥退股契約各執一紙為據，以前凡關於東蜀兩號對外一切未完手續，概由各該經手人自行料理，恐未週知，特此登報聲明，此啟

德泰祥啟事

竊陳澤松陳世康楊次謙等於民國二十三年三月內合組之德泰祥乾菜鋪，因時局影響，營業未稍，而陳澤松聲明自願退出夥外，至於二十四年之交，人負責經營，餘請憑同眾當將陳澤松股本算明，結清股離，貿易關係，恐各往未明真像，特登報聲明，統希亮察是幸　此啟

失票聲明啟事

緣小號於古歷二月初一日出有一百元紅票一張，該票註明日期係十八日取銀，因疏忽誤遺失，不識此票內容，或奸人拾得，執出套買貨物等情，向小記取用，恐人受害，特此登報聲明，俾眾週知，嗣後無論何人拾得此票作廢，除呈報主管官廳備案外，特此聲明　失票人夏永興啟

中東路非法買賣簽字後
日軍部對蘇俄益懷戒備
蔣使將回國一行先派丁紹伋入京報告
日如不參加國際貸欵英美將單獨行動

本報上海十三日專電，東路非法買賣，十一日晚九時、已正式簽定草約，日陸軍省對此事仍甚憂慮，以爲蘇俄對於滿洲野心，將仍不放棄，今後必充實軍備，較前更甚、以便與日一戰云，

本報上海十三日電，我國駐日公使蔣作賓，現將回國一行，故特派使館參事官丁紹伋氏，先行回國，向外部報告，丁氏奉命，特乘日輪上海丸來滬，業於昨日午後抵滬，丁因急於晉京，在滬並未耽擱，連夜乘京滬車晉首都，到外交部面陳各項外交要政云，

倫敦十二日電，此間財政方面今日表示，日本如不願參加國際對華投資計劃，則英美兩國無須其他助力，而將自行對華貸款，官方對於此事之意見仍無從捉摸，惟接近政府者表示，此事目下正在詳細研究中，而中英日三國亦在切實接洽云，

倫敦十二日電，首相麥唐納政躬不豫，現在迄葛斯別莊休養，醫生勸其在室內靜養，本星期內下院討論關於國防問題之白皮書時，首相不能出席，

德意志組五隊大空軍
謀以武力打破凡爾塞和約束縛
歐洲形勢極緊張

本報上海十二日晚八時發專電，德政府決定於本年四月組五隊大空軍，謀以武力打破凡爾塞和約束縛，歐洲形勢極緊張。

中政會昨特任黃慕松
爲蒙藏委員會委員長
石青陽因病辭職照准

本報南京十三日電中央政治會議，於今日上午八時，舉行第四四八次會議，出席委員汪兆銘等三十餘人，由常委居正主席，決議，特任黃慕松爲蒙藏委員會委員長，石青陽因病辭職照准，尚有其他例案多件

內政部將呈請褒揚
華僑捐資辦祖國事業
正分析性質獲選者二百人

南京十三日電，近來我國海外華僑，捐資興辦祖國各事業者，極多，內政部前後收到外交財政兩部造表咨送華僑數目，約六百餘人，該部理書司刻正積極分析華僑捐資性質，可使早日發令褒揚，現據該司負責人談，現已整理完竣，共計較爲顯著可得褒揚者，有二百餘人，一俟呈請核准手續辦竣，即可發表，

英觀察報評論
日本之自殺
日強迫各國整軍

倫敦電訊，觀察報今日載一長文，論遠東之複雜問題，先討論解決之可能性，假定併吞滿洲予以忍受，日本關於內蒙提出之條款，接受其一部分，至是關於中國之主要爭點厥爲日本雖不承認對華擬施專斷的控制與無量的侵略，第對關於中國將來經濟安全之充分擔保，是否滿意耳，日本若能依此條件作十年之和平，則日本可保全世界十年之安全，日本若予拒絕，則不啻作一種自殺，日本現已強迫蘇俄成一大武力國，日政府之政策其復欲逼成美國之大空軍，及逼英帝國對其一切偉大之潛能重作有組織的估定乎，此種對日之武力，一旦全行運用，華人必奮起以抗，日本對華之壓迫，其結果將令日本毀敗，不復爲一「大強」與商業國云，

贛協剿會籌建
蔣公紀念堂
另鑄銅像一座

南昌航訊，贛協剿會在協剿經費項下撥餘款十萬元建築蔣公紀念堂，另爲蔣委員長鑄銅像一座，安置紀念堂內，俾在贛豐功偉績永垂不朽。

遲遲皇帝退位後
竟領得失業保險金
每年淨獲美金四萬元

巴黎十日電・遲遲王之遜位，現有一事頗可使世界其他在野君主見而豔羨，緣遲遜王曾於數年前投保失業險，現在遜位之後，本星期中將領取第一期賠款，英法保險公司於遲遜前投保失業險時，曾環顧世界各國，見君王失位者頗多，乃定其保險費爲美金一百萬元，當時遲王富有全國，何客此區區之數，以後亦按期照付，至上星期遜位，其姪阿南大督極彼即向保險公司領取賠款，以後可每年淨獲美金四萬元，至並其天年爲止云，

德擴充空軍
無意威脅他國
戈林答英記者問

柏林十日電，德國航空部長兼普魯士總督戈林，頃應英國，每日郵報，記者潑萊斯之訪問，發表談話，謂德國設置空軍，決不用以威脅他國之和平，有人謂德國航空部官員，均有軍官銜，實屬不確，德國航空政策之大綱，不在於建立進攻用之航空武器，用以威脅他國，僅在使德國具有充分強大之軍用飛機，俾遇德國遭天空襲擊時，足資防衛云，

粵陳駐京代表
楊德昭抵滬
粵財政仍極難困

上海航訊，陳濟棠氏駐京代表楊德昭，於上月奉陳氏電召南返，報告駐京情形，茲已公畢。於昨日由港乘輪抵滬，下輪後，即返愛麥虞限路私寓休息，定二三日內入京，據楊氏語記者，本人因別鄉巳半載・故特返粵歸省料理私務，陳伯南氏己數度晉謁，但無特別事務，西南情形依舊，現正積極從事於地方建設，希望滬上新聞界組織團體，前往一遊，贛邊殘匪，不久即可解決，廣東財政狀況，仍在困難狀態中，本人過港，未及晉訪胡展堂云

教部派員備
六屆全運會
郝更生赴滬商洽

南京十三日電，第六屆全國運動會，定本年雙十節，在上海舉行，茲番教育部准上海市政府咨請派員赴滬會商籌備進行事宜，特於十三日派定該部體育督學郝更生到滬，與滬市府商洽一切，郝氏己定明晨前往，

日荷海運競爭
漸趨具體化之
輪船運貨減半價

東京十一日電，自日本退出海運同盟以後・日荷間之海運競爭漸次具體化，荷印方面之裝運貨數，本年達百分之四十九，日本船公司決定由石原產業裝百分之三十六，三八商船百分之二十六・八一・南洋郵船百分之二十六，八一・日本郵船由南洋班抽三艘船參加荷印班・并互相協定運貨價錢一律減半，此舉對於荷印方面必將重大打擊，其損失每年最少二百萬元・

英國再擴充
新加坡軍備
建營房十六座

新加坡九日電，據今日官方宣稱，新加坡將再增加軍事設備，本年將在亞歷山大區城內開始建造第二步兵大隊之營房，同時在一九三五至三六年之財政年度結束以前，將完成長吉方面之發展，此外尚將建築兵營十六座，可容炮兵一千四百人，至於當局在爪哇圈用荒地七百英畝，將作何用則尚未悉，按該地前爲日人所有，由該處可望及海軍根據地之東口・

職教社將攷察
粵桂川滇農村
前日啓程先赴贛

上海航訊，中華職業教育社組織之全國農村經濟考察團，自行集資千餘元，考察粵桂滇川四省農村現狀，以貢獻於全國各界，一切均己籌備就緒，原定九日動身，嗣以候輪故延至昨日，搭太古公司新疆號赴港，全體團員，已於昨晚登輪・該輪於今晨六時起椗。後日抵達香港，團員名單，爲向尚，汪本仁，姚惠滋，李濤，鍾天石等五人，

興建航空站
太平洋各島
中美航空之設備

紐約電訊，美洲航空公司職員今日在此宣稱，加洲與亞洲間之航空郵運，約於七月中旬開辦，郵船『北海文號』定於四月初裝載材料六千噸，技師四十四人，工匠七十四人，赴夏威夷華島，米特威島，偉克島，及關島，興建航空站，美國海軍，允將各島借與航空公司，己作爲商業航空之用，加州而亞洲航空郵運所用之飛機、與現在飛行於加里濱海方面之載客大飛機相似云，

張發奎前日抵滬
昨分訪中央在滬要人
定週內入京謁汪蔣有電召即到川

本報上海十三日晚八時發專電，張發奎昨抵滬後，今日分訪在滬中央要人，據談定週內入京謁汪蔣，俟電召即入川，暫不返粵，

由倫敦運滬
現銀三百萬元
本月廿五日可到

上海航訊，我國金融界向倫敦訂購現銀，第一批己於上月十五日，由大英公司郵船柯夫號從英倫載運來華，首批即值三百萬元，本月二十五日可以到滬，屆時定在虹口公和祥碼頭提取，

賑務會委員長
許世英入京
募得賑款二十萬
派員赴贛施急賑

本報南京十三日電，江西匪區收復後，春荒迫切・難民亟待賑救，賑務會委員長許世英，前在滬特向各界捐款三十餘萬元，特派員赴贛發放，定明日由滬搭輪來京，向中央接洽賑款，及出席導淮議會，

鐵部將在武漢建築
橫跨長江大鐵橋
令路局研究借款辦法

漢口航訊，鐵部擬借款建築跨長江武漢間大鐵橋，令平漢路局，與粵漢路湘鄂株韶兩段路局研究此項計劃，完成後所增收入能否如期還本付息，

荷蘭公使入京
放演水利影片
歡迎各長官參觀

南京十三日電，荷蘭駐華公使杜培克，今晨七時乘車到京，下車後，即赴高樓門駐京使館休息，旋赴外部訪次長徐謨，今晚九時，杜氏假金陵大學，放演荷蘭南海水利工程影片，招待我各國長官及各界名流，參觀者極衆

秦德純赴平
宋哲元日內返察

北平十三日電，秦德純奉宋哲元召、十二日晚由察來平、十三日晨入協和醫院謁宋，報告察情，旋赴居仁堂謁何，請示一切，宋日內可出院返察，

財政部某要員談
我國採用虛金位說不確
財孔回京談救濟金融并參加合作會
于學忠謁黃郛畢入京報告後即北返

本報南京十三日電，財孔今晨七時由滬到京，由下關下車，孔氏回陵園私邸，略事休息後，即出席中政會，午後參加全國合作事業討論會，並担任該會第一次大會主席，據語記者，上海市面，救濟、已有辦法，信用小借款，係滬上工商界所擬定之救濟辦法。現正與銀界商洽放款問題，至財部對各同業有何意見自當擇其善者，採納實行，

本報南京十三日電，國外盛傳我國將採用虛金本位，據財部某要員談，政府對此，根本未攷慮，外傳多係揣測，不足憑信，

本報杭州十三日電，于學忠謁黃郛畢，十二日晚，由莫來杭，十三日晨，暢遊西湖，晚六時乘車離杭赴滬，轉道到京，向當局報告謁黃經過後，即北返，

叛黨領袖離克利特島
叛軍逃避一空
投降官軍者逾三千人
斯特魯一戰陣亡四千

本報雅典十二日電，前總理維尼瑞洛斯夫婦及各叛軍領袖，已離克利特島，該島未附逆各官吏均釋放，全島秩序亦恢復，

雅典十二日電，政府今日公布戰訊，謂中央軍已佔領塞爾斯及特米希舍兩地，叛軍正向保加利亞邊境方面潰退，另據特拉馬及加伏里亞戰報，謂叛黨已退出該二城，叛軍官兵降者逾三千人，加伏里亞港內驅逐艦伊黎號之叛軍亦已逃避一空云，

維也納十二日電，此間報紙今日接雅典電訊，謂希臘政府軍與叛黨星期日在斯特魯馬河綠血戰，陣亡四千人之衆，戰至夜間砲火猶烈，即在雅典城內，亦有叛黨起事，幸發覺尚早，致星期六之夜京內有六百人被捕云

阮玲玉
自殺詳情（續）
因被前夫控告刺激甚深
突然厭世服安眠藥三瓶

臨終一瞥　淒絕人寰

記者於昨日午後六時聞訊之後・立往探視，則阮己入彌留狀態，氣僅游絲，奄奄一息，旋即須命，阮臨終時，不能言語，以目視唐季珊及唐母，其友林楚楚等諸人及陳纖堯等三醫生，均侍候在側，莫不頻頻嘆息，爲之墜淚，而唐與唐母・哭之更衰，悲戀欲絕，當時情形，見者莫不爲之悲惜，不圖新女性中之悲劇，阮玲玉竟實踐之，亦人所意料不及者也，

殯儀館中　今日大殮

阮之遺體，於昨晚八時，即送海格路萬國殯儀館，現定今日大殮，唐季珊，因哀慟過甚，幾至暈厥，今日將由其友人代爲料理喪務，聯華諸女明及其他人員，均將前往執紼，芳型千載，玉香消，一使後人於銀色幕前，徒覩此香容遺相，亦足悲己，又據探悉，阮

前夜尚在揚子酣舞

於前日（六日）深夜十一時，尚在揚子飯店，偕男客同舞。當時見者頗多，人所注意，皆以爲阮沉醉於燈紅酒綠間，不知伊人竟於日自戕，亦足見人事無常也，又阮爲聯華主演之片甚多，至最近於新女性片後，復爲聯華繼演二片，一爲「國風」「一爲春到人間」二片均未攝竣，阮死之後，此二片或將中止，是亦聯華之一損失・

羅斯福釣魚
米阿米游舫先開

米阿米電訊，米阿米游舫南馬哈雨號今日開抵此間停泊，以備羅斯福總統公餘之暇，前往巴哈馬釣遊，聞總統將於下星期內來此，

將赴杭一行
唐有壬于學忠
目的均係訪黃郛

南京航訊，外交部常務次長唐有壬，於昨晨七時一刻，乘夜特快車到滬，下車後，即逕返甘世東路寓所，旋召見外部駐滬祕書周珏，有所垂詢，聞唐氏將赴杭一行，轉莫千山敦促黃郛入京，云。

又訊，于學忠在京任務・己大致告竣，擬抽暇赴杭一行，順道登莫干山訪黃郛，探問病況，並述華北近況，在京如無特殊事項，預定十日成行，勾留三日，即過京北返。

徐庭瑤入京
將入川謁蔣
報告考查經過

南京十三日電，軍事交通考察團軍事組團長徐廷瑤，今晨由滬到京後，即赴軍事委員會，拜謁朱培德等各軍事長官，聞徐氏在京謁任院長，報告攷察經過後，並將入川謁蔣委員長報告，并擬作一總報告

遜幼主尚須
九年後理政
人民對新君滿意

[illegible]

白種人倒霉
被黑種拳術家打敗

[illegible]

駐古巴公使
凌冰返國
談華僑狀況甚詳

上海十三日電，駐古巴公使凌冰，昨日下午乘輪返國抵滬，據談，本人出國，己有五年，此次請假返國省親，並料理私事，現雖

通電全國婦女
一致服用國貨
京婦女節之決議
呈中央參攷

南京航訊，首都婦女紀念三八節，於八日下午二時，在金大禮堂舉行大會，一致通過全國婦女一致起來，實行新生活，反對帝國主義侵略戰爭等提案，並通電全國婦女，一律服用國貨，闡明婦女責任，

航空部長戈林
與坤伶結婚
德國之風流佳話

[illegible]

實部咨請採用
國貨牛痘苗
青島血清製造所出售

南京航訊，實部咨各省市，請推銷青島血清製造所製造之國貨牛痘苗，以期普及，而塞漏卮，

古巴月餘，最近情形，對我國僑胞，稍有隔膜，古巴政府甚好，並無壓迫驅逐等事，然其人民亦同處不分國籍，其政局紛亂無定，于各項事業，不無影響，我國旅古巴僑胞，因世界經濟恐慌，古巴亦難免，因之工商業者，其中部分被逐回國，皆困苦，仍坐待機會，至一般小商，本人經營者，尚能維持，本人俟到京報告後，回河南原籍小住，再

桂堂匪部
攻入林南倉鎮

[illegible]

焚毀男女不平等制度
蘇俄十月革命之火燄
反對法西斯將婦女驅回廚房
——俄報婦女節論文——

[illegible]

又一老姻緣
事出河北豐潤縣

天津航訊，冀東豐潤縣才子莊農民王德寬，八十八歲，居己久，由人介紹，續娶王力鋪村寡婦高李氏，年七十七，

境，大棟莊，燕山口紅槍會，九日經民團黑夜圍剿，會匪死傷甚多，餘匪潰散，

中國銀行
捐萬元賑旱災
前日送滬義賑會

上海航訊，中國銀行總管理處，以各省旱災慘重，特于昨日捐洋一萬元，交上海義賑會，

顏使昨抵俄京
梅蘭芳劇團先到

莫斯科十二日電，梅蘭芳及劇團全體團員，於十二日上午七時到站，車抵莫斯科，電影界代表胡蝶周劍雲，同來到站歡迎，迎者甚衆，顏大使十三日可抵莫斯科，

北平中南海
居仁堂失火
幸未釀成巨災

北平航訊，中南海居仁堂西首小樓，日前下午三時，因電線突然走火，致燃及天花板，經各消防隊灌救，約十餘分鐘，完全撲滅，因未住人，故無何損失，

中航公司繼續
購巨型機六架

中國航空公司，前向南京交部呈准，訂購新式鉅型機六架，現己到滬五架，將配於滬平滬粵兩線，以加航行，

唐式遵離渝飛宣漢
匪猛攻閬中遭我夾擊
王纘緒全部到大泥溪佘部開新政壩
羅澤洲師令各旅迅速整頓與匪死拚

潼川十一日電，八日夜二時，匪三四千人猛攻閬中，羅乃瓊師與匪激戰八小時，王志遠路由五里子攻匪背後，前後夾擊，斃匪千餘人，俘匪數百人，餘匪向井溪子潰去，刻閬中防務，仍極鞏固，與匪死拚，大聲社，二十三師羅澤洲師長，現復令土馬王各旅，迅速整頓完竣，以便聯絡繼續推進中，云，又增援之王纘緒師全部，己開到大泥溪，佘部己開到新政壩，均正向前方聯絡推進中云，重慶航訊，川軍第五路剿匪軍總指揮唐式遵，前日來渝謁蔣委員長，請示機宜，現已公畢，於昨十一日上午離渝，飛赴宣漢前方，督率剿匪，民智社，軍息，鄧和部，昨將人和寨，老土地一帶佔領，刻正向最前線推進中云

寧羌僅少數散匪
雲霧山匪已肅清

西安十日電，我軍擊潰之徐向前股匪，旬日以來，經孫蔚如派隊分途痛剿，匪受創甚鉅，全部已告崩潰，在甯羌僅留少數散匪，其餘匪衆，由徐匪率領，紛紛向南回竄，西路追剿部隊九十九師劉偉城營長督率所部，於八日拂曉推進距沔縣約五十餘里之西北山，向匪搜索清剿，行抵雲霧山，遇匪僞游擊隊約百餘名，當由該營嚴密包圍，猛烈襲擊，激戰三小時，匪完全繳械，當場斃匪七十餘名，獲槍百餘支，現在雲霧山一帶之匪，已掃數肅清

萬利段公路
限一月完成
測量隊俟報告書

重慶航訊，川鄂公路，迭奉蔣委員長電令，趕速修築，兩省路政當局，均各派隊踏勘，先測湖北之利川至四川之萬縣一段，近聞川鄂路萬利段測勘隊，及湖北公路之測量隊，均於八號到達萬縣，現經決定會同踏勘分界測量，限期一個月內完成，造作報告書，呈奉委員長核定後，再定施工辦法云

渝婦女迎宋
召集女界開會
籌備盛大歡迎

重慶航訊，蔣委員長夫人宋美齡女士，己於前（十）日抵渝，本市婦女會，擬於最近數日內開會歡迎，敦請蔣夫人臨場講演，中國婦女在目前應有之認識，藉使本市婦女明瞭一切，該會特定昨日就該會內席開會籌備一切，到者計有本市各女校，暨該會各常務委員理事等數十人云，

汪兆銘
嘉慰田頌堯
鏟除戍區舊治

民生社，田頌堯軍長，為促成統一，前電呈中央，交還戍區民財政務，日昨行政院汪院長特覆電嘉慰，原電錄誌於下，三台田總指揮頌堯兄勳鑒，口電奉悉，執事獨除戍區舊制，茂樹新猷，昌勝慰佩，此後軍責益專，廣功指顧，川局肅清，肯瞻偉績，專深助賴，特覆，汪兆銘，印

省政府定年內
舉行普通考試
凡公務人員均須攷銓

重慶航訊，四川因僻處西陲，政治紛亂，普通考試，凡公務人員均應予考銓，從未舉行，現省府改組，百度維新，己決定本年度內，舉行普通考試，刻正由當局商討舉行時間云

繼江北獄囚之後
巴囚亦請頒赦
誓不再蹈前轍免入歧途
更須深沐清江以滌奇恥
關杜　同沾

重慶航訊，巴縣男女三監禁民，及法院一二看守所羈押人犯，近因蔣委員長蒞渝，有此行專以解除川民痛苦為目的的宜言，大生感動，乃具文悔過，並懇減宥刑期，原呈，如次，呈為雨露來蘇，下風響義，泣懇省恤刑罰以新民勵德事，竊以春風時雨，厚澤深仁，知愚共沐，此造物之神化無端，明賢之德風足尚也，乃者氛眉赤惡，銅馬聲驚，燹銳沉淪，紀綱毀滅，痛烽煙之轉徙，民命何堪，苦骨肉之流離，蜀魂旱斷，茲幸籌邊策妙，大將軍從天外飛來，救苦心慈，佛菩薩向人說法，黃童白叟，咸慶來蘇，宇水巴山，皆呈秀色，

恩周　遠庶

旌，開府三巴，惜民等平居無教，蠢爾無知，

猥賤　囚人

行，誼有乖，誤觸刑章，久幽苦獄，故雖三神風引，未瞻威鳳之儀，而五色饕行，僅見飛兔之影，觀光未獲，沐德無由，此實可泣可悲，而當自怨自艾者也，乃讀報載鈞座有行，以解除川民苦痛為目的之宜言，既乎教民如教兵之電令，堂堂溫語，旅感化於從容，聘藹于篋挈紀綱，於乎恕清源本，莫善斯良，救國匡時，該足法，此誠一語與邦，足勝卞言論，顧有懲於鈞座者，民等雖屬猶是仁天赤子，遜身痛苦，顧公解除，蓋念國固嬰顯戮，有惠型死罪，經刑似應而矜從仁政，脫帽散衣，哀行，原夫拔刀按劍，敗念易改，至干篋深惡，旋宵，迫，儉香密宵，飢寒見纏，固皆作室犯綺障糾，可原情略迹，奸何科，均蛇影，寧無，字況坏弓，象齒龍珠，三惹之冤，痛乎，此民易之百年之苦難甘，希等求所以茹其倘有晉者，恩民巳矣，草木，等既非

自有良知

魚鳥知恩之念，想公英雄之色，復咸德威，尤深悛悔，是以春暉，動瞻依，父母之心，起依托河山

聖哲涵容，自不以寄可遺，爨桐見棄矣，如邀仁憫，曲賜廣裁，則新頒四赦二宥之，矜九死一生之罪，條俾民等得以獻歌負弩，各輸血誠，易朧賣刀，同歸良善，誓不再蹈前轍，誤入政途，更須深沐清江，以滌奇恥，庶可副鈞座與民更始之盛心，而自身亦獲受命維新之厚益矣，我公新生偉績，其頌歌吳越，又豈荊襄士女，香花而巳哉，華首瞻依，千心禱祝，不勝迫切俟恩之至，云云，

剿匪軍將士死節
梁培賢團長自殺
邱駱兩營長亦以身殉

（大聲社）二十三師此次在儀隴，前方向匪進攻，激戰兩晝夜，所部梁培賢團長，及邱駱兩營長，為匪包圍，不屈自殺，又訊，二十三師第三旅旅長王蜀錚灰電稱，現已將所部饒王兩團收容整頓完竣，己令由鳳凰寨，雲霧寨，徐家坪等地方繼續推進中云云，

川滇兩軍在敘永
會商搜剿殘匪
敘藺宋團隊協助堵剿

民智社，頃有敘永友人來蓉談，朱毛殘匪，自在敘永古宋之間，遭各軍痛剿，殘匪二千餘人，各軍現正圍剿，城駐軍團隊亦協助堵剿，鳳崗旅長率六團之衆，敘藺宋三縣團隊，亦駐敘，匪及善後地方治安事宜，定云，

查得富順征收局
任意浮收契稅
先後三局長浮收達數千元
省府令聽候核辦

重慶航訊，此間省府指令第四區專員，原令富順縣征收局長朱格知事，登記所司事，准免置議，前局長舟，合行令仰該專員查明，據呈富順縣征收局自股稅，院駐法，及局長紹舟稱，前局長朱格知等，串弊情事，惟飭第四區財政專員，查得該局浮收契稅，七元二角，均屬相沿辦理，似此任意浮收，嚴飭遵辦，反定章，不合已極，任意浮收，該局前局長紹舟，交契價洋七十一元，前局長忠泰任內，計算浮收洋八十一元，查該局長浮收契價洋一十九萬，計浮收洋二千八百六十元，許可已成交契價洋，

交部派員接收
川康軍戍區電政
劉文輝令康寧雅各電局
準備辦理交代

民生社雅安訊，此間川康邊防總指揮劉文輝，以建議客歲在裏塘，西昌設電台一部，並會自動函請交通部派員接收戍區電政，現交通部派員接收，各消息，業經交通部贊同此舉，除函覆伸賡靈通，局外，并決在裏塘設四十瓦特無線電台一部，新任到時，此間總部接函後，特於昨日分令康甯雅各電局俟，遵照交代云，

宋子文入川

日晚八本報上海專電，已據確息，時宋子文己決定本月底，發川入川，行期經委會四川分會籌備十三宜并視察，公路及會事，蔣委員長，調

李家鈺開辦
軍事政治校

川邊防軍總指揮部，民智社訊，近為充實部屬，軍事學識，在科學政治校，旅事部等，開辦軍事政治校，所屬軍官，均於日前開始上課，由該部舉辦，先由各師旅選送軍官，入校受訓，旅長以下至排長，外並延聘專門人才講授，李氏兼任校長，并西見級以上幹部，均令受訓

三元七角八仙，現任嚴局長純吾，截至二十四年一月份止，劉成交契價洋三十八萬七千五百八十元〇七角，計浮收洋七百七十五元一角五仙，正均應嚴飭先將浮收數目，如數繳解，聽候核辦，並以杜飽侵而重公帑，仰即停止征收，日起民累，即令飭該局照到，用輕分別，合飭仰遵照，并候舟吾，郝忠泰辦理，及此任紹純吾遵照辦理，此令劉嚴

省政府從新釐訂
進出口貨物稅則
進口收百分之十五出口百分之十
改稅期宜佈後即實行

重慶航訊，四川省政府，昨通令敘府稅捐局，奉節，巫山，綦南，合江，黔彭，江津，西秀等稽徵所，文云，查四川舊有稅捐，一律裁撤，另於重慶設立四川省地方稅局，於萬縣設立地方稅局，分屬進出口貨物，在川省境內完稅一次，不再重徵，并令四川省地方稅局局長稽祖佑，呈候核定頒行在案，除內地各稅捐機關，應候本府另行改組外，查口口為四川出入門戶，仍有設置稽徵所之必要，茲將口口稽徵所辦理注意之點，開列於後，一、口口稽徵所，應即籌備改組，一切事宜，應行注意研究，二、進口貨物，照新稅率，徵收百分之十五，出口貨物，徵收百分之十，每包納稅一十五元，以前所訂稅率，未到期者仍照舊案辦理，三、地方稅局成立後，新稅票未到以前，暫借用舊稅票，並加蓋『附加剿赤經費』字樣，四、每包稅洋十二元，三十七元，十二元以外『不收工票』，五、記帳照舊辦理，按月報銷，實規劃，經費由局支給，設置人員，名額預算，及四川省地方稅局，暫仍照舊辦理，仰即遵照辦理，此令，

十二縣局長
前日謁鄧鳴階
鄧以埋頭苦幹相勉

重慶航訊，此次省政府徵收，調動全川縣長及稽局長，各情已誌報，茲悉二十一軍戍區內有來渝六縣縣長局長奉命受訓，除十一日晉謁劉主席外，縣長魯遐遠，銅梁縣長股長鍾雨濤，隆昌縣長郭鏞，墊江縣長黃鑑，大足徵收局長，涪陵征收局長楊，富順徵收局長，合川縣長黃功隆，永川縣長，到省府謁鄧祕書長，由鄧氏延見會議廳談話，以四川事相告，最大之弊害，莫過於防區制度，因四川人民痛苦萬狀，政令不統一，中樞所為，地方所希望者，在統一，一方面為國家計，民生所係，上者省府負責，下者縣局負責，人民痛苦，不能解除，苦於辦事人員，復以負擔過重，而不能收效，四川業已統一，中央之意旨，將從各方面推進，諸君為人民表率，惟有埋頭苦幹，以為各縣之模範，休息養民，萬不可再以苛擾之政，望各縣局長，努力邁進，以副人民之望，

到渝將近十日
蔣對四川觀感
川人烟容滿面引為深痛
提出兩原則望共同改進

重慶航訊，前（十二）日本市黨政軍聯合擴大紀念週，在上清寺范莊蔣委員長行館舉行，是日開會情形，已略誌前電，茲將委員長訓詞紀錄如后，今天是我到四川以後第一次在紀念週上同各位講話，各位同志，十日來觀察四川情形，所得最深的印象，就是川人烟容滿面，不能不引為深痛，……

第一

革命建設，必須先建設全國國民，使各人成為現代國家之國民，具備現代國民之資格，……

第二

……

第三

……

中央招憲兵
時間延長
名額足後始截止

重慶航訊，中央憲兵司令部招考憲兵消息，已誌前稿，茲悉自本月起，報名投考者，往往不下一千五百人，初試檢查體格者，有數百人，各縣青年，因身體不合格者多，足見一般青年，體格不健全，……故延長考期，招足名額後，始行截止云，

工作遲緩，效率不易表現，上下一致，革新庶政，必須齊心努力，

梁大竹邊匪蠢起
大小匪棚達數十座
三縣團隊數千聯合圍剿

墩江通訊，梁竹接壤之關口山，張家寨，龍場，沙坪觀，八渡漕等地，向稱匪藪之區，當前線剿匪駐軍開拔之時，股匪乘機遂起，各地土匪，大小匪棚數十座，……親率團隊二千餘名，合山防局大舉清鄉，日前斬獲頗多，不日當可肅清也，

另，革除過去不良習慣，明年今日，仍與今年今日一樣，則上下同負其責，中央之責望，及各縣局長，立即實現，……

政聞編審會
取締出版物

重慶航訊，政聞編審會，將公佈條例，取締各種出版物，該會成立後，對於各種出版物，審核取締，……

距寶興城七百里
野人溝突來野人
狀類猩猩數約一百餘
居民多畏禍而避

正確社寶興訊，寶興縣所屬之野人溝，距縣城約七百餘里，古木參天，濃陰蔽日，縱橫數百里，……有野人數十，其狀如猩猩，……

種出版之取締條例，若不從速確定，不足以資遵守，該會連日開會討論取締辦法，一俟會議決定，即行公佈，再由該會新聞組負責採訪，

市消息云，……

赤匪盤踞兩年來　萬源盡成焦土

全縣四十八場僅四場未燒　被殺人民不下十萬

萬源通訊，該縣原屬邊瘠之區，歷年所受敲剝壓追，甚於川中任何縣，祇以縣中無人在外，故多年即為人間地獄之萬源・外人訖少知者，

難民概況

二十二年秋間，即被赤匪陷沒，延至今年春初，始行收復，以時逃出難民約五萬人，陷宣漢開縣為最多，達縣開江次之，其間困苦顛連，饑寒疫癘以死者，為數不下一萬人，已逃者如此，未逃者，更可想見，

災情寫真

該縣所紮匪隊，於去年臘月二十日左右，即逐日暗地引退，各地壯丁，無論男女，悉被估編成游擊隊，運輸隊……將所有糧米搬走一空，該匪隊嗜殺成性，偶以細故，動輒駢戳多人，該縣人民先後被殺者約十萬，縣中聞人如張文玉，郭滋圍，張洪楷・徐煥奎等：覓至全家殺絕，各場無不有死屍數十坑，而暴露於外者，則逐處皆是，難犬猪羊，更無論矣，統計該縣三十萬人民，除被殺戳，及估編成匪，以及逃出饑寒疾病，以死者外，現存者僅八九萬人耳，縣城及場鎮，多被焚燬，四十八場中，祇固軍壩，舊院壁，幷漢壩，鐵鎮壩四場，與官軍警戒接近，得獲保全，嗚呼，浩刦茫荘，一至於此，何大遇萬源之獨酷耶，

善後辦法

現在該縣之政府由闢縣遷回，士紳相率返里，收拾殘破，在開時會議決辦法五端，一援江西例請劃該縣為特別區，二，現在正當春耕，請上峯撥款，為農民任所，及種耔農具之救濟，三，急賑現存子遺，四，歸還團槍，（該縣原有團槍現編隸城萬警備司令部）充實人民自衛力量，五，籌辦社會教育，呈請參謀團及省政府核辦，

江安半月來　霪雨不止

小春收穫絕望

江安通訊，近半月來，皆天雨不止，以致現農作之菜子・麥子，皆不放花，而胡豆，豌豆等小春，更齊陷絕境，預料將來民食，必起極度恐慌，蜀風

灌縣二期糧稅　開征期展緩

商會通告商民　勿歧視糧稅券

灌縣通訊，此間本年第二期糧稅，現已屆開征之期，然至今日，猶未見佈告征收，聞因現值青黃不接之際，與夫其他關係，須稍緩時日，俟小春之菜麥收穫後，再為定期開征云，又訊，二十八軍部，為匯通各縣金融，前會發行糧稅契券，此間久已通用，因能完納粮契，又可在財局隨時兌現，故皆樂為行使，此間商會，昨復遵令發出通告，略謂糧稅契券之準備金，十分充足，與現大洋無異，閣縣商民，勿得稍存歧視云云，又訊，二十八軍部，近令委趙佩山為第四旅副旅長，趙氏昨（八日）已來灌防，就職，第四旅旅長龔濱清，及全體軍官，皆在外東汽車站歡迎，（播音）

省立第一女子師範學校校友會籌備會啟事

本月十七日為母校三十二週年紀念凡我校友務希於本日午前九時蒞校參加紀念典禮十時開本成立大會恐通知未週特為登報此啟

邱德榮失票啟事

啟者鄙人於二月二十七日由渝聚興誠銀行兌洋二十元由該行立券第二九七九三六號邱德榮抬頭匯票一張殊於由渝至蓉途中遺失除向該行止兌及官廳商會備案外以後無論何人拾得概作無效特登報申明

律師楊天一受謙信元號法律顧問啟事

啟者本律師現受謙信元號之聘為其常年法律顧問以後如有侵害該號名譽信用財產及其他法益者本律師依法盡保障之責此啟

本事務所設少城多子巷卅二號內

郫縣新民鎮失火災民感謝各慈善團體啟事

郫縣新民鎮於一月三十一日失火受災達九十餘家損失奚啻千萬並傷亡練丁一名受傷二名幸蒙地方首人救濟及縣府派委放賑善團聯合會之十聖宮仰仁堂捐一千串志遠堂捐六百六十八串三達慈善會捐錢一千二百串外米二石同德慈善會捐錢二百三十五串樂道慈善會捐錢二百串進儒慈善會捐錢一百九十一千無極慈善會捐錢二百串敦厚慈善會捐錢八十三　二集義慈善會捐錢四百串共四千一百七十六串楊自春王棟良李德裕蘇洪昌各均募款以賑未致災民失所實感恩不淺特登報籍申謝忱倘蒙惠救請到鎮救濟為盼此啟

郫縣新民鎮失火災民等同叩

馬建勳債權團緊要啟事

逕啟者自馬建勳營業失敗私行逃匿經數月茲列於馬氏家屬於三月三日約集各債權籌商善後辦法僉以勢已至此公同議決先行登記各債權金額即日成立債權團公推江夢琴郭尊六雷雨生三人負責辦理債權事務并先將馬建勳現有之不動產全部暫行監管債務人不得私擅處分任何人不得與上項不動產發生借貸抵押關係惟查馬氏債權本日到場登記者一萬九千八百五十元據馬氏家屬向稱業已完竣如尚有未到場登記者統希於五日內（自三月五日起九日止）持約到大西巷馬建勳宅驗明真偽舉行登記過期本團不認為有效如有弊串侵害本團法益者認為公敵除分別備案外特此登報聲明

債權人　李福蔭堂　朱彥生　郭尊六　江夢琴　張松鶴　羅太太　湯仲言　李學溥堂　玉長厚　馬惠軒　魏培均　雷雨生　耿潤泉　馬錫福　徐常五　同啟

陸軍廿八軍糧契稅券

隨時可在

成都總金庫兌現

庫址：西東大街六十七號

戍區財局悉可代兌

完納糧稅特予利便

請看悍婦姦胎謀產野種亂宗之魔害

鄙人世居南部十家場，耕讀傳家，昆季僅二，共有產谷百畝，父母早逝，祖母撫立，兄嫂相繼夭殂，無嗣，鄙人原配沈氏，僅生一子茂娃，祖命請族將茂娃抱與長兄承祧，各分谷五十畝，書立分管，不料沈氏病故，復娶蓬安楊汝嘉之女繡紋。楊氏過門，數年不育，洋藥莫止，鄙人膝下之嗣，祖命再娶鄭氏。殊楊氏醋海生波，日以尋衅為事，莫何處此，於民十九年，分炊另居，夫婦視如仇讎，迨民國二十二年，共匪逼境，鄙人率家避難，邀往不從，私與情人吳成道通姦有孕。竟謀亂種爭產，鄙人待匪退返家。仍各異居，突於去歲六月，穢聲四聞。始知姦胎暴露，往見室物一空，當請憑團族及娘父楊汝嘉從場・質問情由，楊氏自認姦胎屬實，衣物概移道成家中，鄙人以誘姦透物等詞，逕向土地管轄南部縣府具控在案，殊楊汝嘉見女姦胎，羞慚成怒，暗唆女潛歸，越向蓬安縣府歧控，藉作抵制地步，內施其魔力，而蓬府竟不依管轄，不應受理而受理，加以運動，迭咨南部縣府送解。糾訟重累，銷耗莫止，故將受分產谷出售三十畝，僅存二十畝，目下一家數口，生活維艱，又兼野種亂我血統，何對祖宗於地下，忍無可忍，迫余提起上訴，鄙人以違法受理等情，呈請四川高等法院指定管轄在案，三月七日沐批，候令調蓬安南部兩縣政府卷宗到院，即予核辦，等諭此批，將來高院自能依法核辦，又何報載，惟鄙人續娶不慎，以致名譽受損，售我破產重累，該淫婦父女，以欲姦生野種，謀奪財產，實令人痛心疾首，用特登報聲明，希各界同胞，勿以鄙人續絃不慎，遺臭祖宗本身後代之大害為戒。

南部王家場賴永權謹啟

灌縣復濟押當啟事

逕啟者灌縣會家巷三十號德濟押當現已於本年國曆三月四日頂交小記經營更名復濟在三月四日以前所有一切交涉由德濟自行負責概與小記無干特此鄭重聲明

灌縣復濟押當謹啟

閣下如因瘧疾而萎頓

務須服用韋廉士醫生紅色補丸以復閣下之健康與精力也

瘧病之後那稀薄無力之血液極須培補如是則健康可得速復而病症亦免反覆之虞矣世界馳名補血健腦聖藥韋廉士醫生紅色補丸具此功能無有倫比患瘧病家為其治愈者數以萬計如南洋吉隆坡武結栻登律黃葉君即其最近之一例也黃君書云『本年四月鄙人不幸突患瘧疾纏綿月餘方始告愈愈後血液衰殘面色蒼白四肢冰冷無力工作只因常在報端閱悉韋廉士醫生紅色補丸為補血健腦聖藥試購一瓶與清導丸同服即覺轉機續服無幾飯量漸增體力漸益不久便臻強健矣』

韋廉士醫生紅色補丸治療由血液虧損腦筋失序而起之各症業已屢試屢驗如尊處無從購買此丸可向上海江西路四五一號韋廉士醫生藥局函購每瓶大洋一元五角六瓶八元郵力在內收用郵票

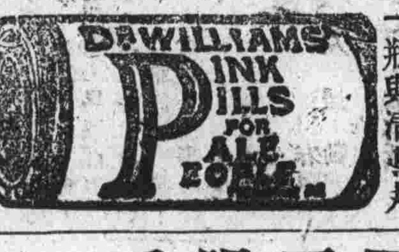

凍瘃之預防及治療

凍瘃之病源係血液運行有所阻滯故常患凍瘃者應注意下列數事（一）常運動常沐浴或濯足（二）鞋子襪帶不可太緊（三）手足偶凍須磨擦之使熱勿遽就火取煖（四）出外時除衣服溫煖外應着厚毛襪幷加毛手套（五）如凍瘃已成無論已潰未潰搽以如意膏可期速愈即預防凍瘃以如意膏塗抹手足及面部亦極神效如意膏係韋士廉醫生藥局著名家庭良藥之一統治燙傷灼傷跌損刀割濕瘡癬疥面疹爛脚以及一切皮膚外症各埠大藥房均有出售或逕向上海江西路四五一號韋廉士醫生藥局函購每匣大洋七角六匣三元五角郵力不取

小孩發熱與咳嗽

發熱與咳嗽每起於感冒之後但在小孩有時亦有因胃腸積滯而起然而不論其為感冒抑為胃腸失序而起嬰孩自已藥片均為安全有效之治療品且無論乳兒小兒均奏一樣神效

山東即墨東鄉李明芳君來書云「小兒申生時患發熱咳嗽等症每服貴局嬰孩自已藥片輒奏靈效現已肥胖可愛深感嬰孩自已藥片之大德也」

嬰孩自已藥片統治小兒尋常發熱痰厥肚痛蛔蟲嘔吐泄瀉出牙痛苦等症不獨效大功宏而且性和味美

各埠大藥房均有出售或逕向上海江西路四五一號韋廉士醫生藥局函購每大瓶洋七角六瓶三元五角郵力免收

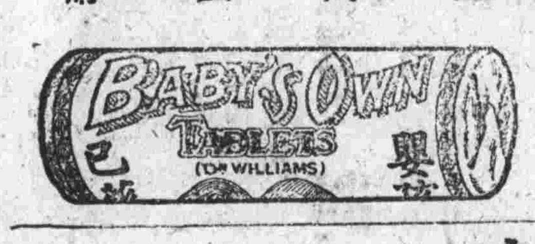

君亦因咳而不眠乎

今晚君可安眠如用韋廉士吸入止咳片以為之助此藥片乃是吸入治療咳嗽氣管支炎一切喉痛傷風之呼吸器病靈藥

各藥房皆有出售或向上海江西路四五一號韋廉士醫生藥局函購大瓶每瓶七角五分小瓶六角郵力在內郵票通用

世界書局出版

日語助詞・助動詞使用法　一冊　六角
日語造句法　一冊　六角
日語動詞使用法　一冊　六元二
日語尺牘　二冊　一角
日語編譯　一冊　六角
日語會話　一冊　六角
日語文法　二冊　一元二

發行所春熙路北市

貝母精

專治肺癆一切新久咳病世界馳名聖藥

五分鐘見效

重慶中華大藥房總經理

各埠大藥房均有出售

解決足下問題　走到民德襪廠去買

絲毛棉麻各襪
本廠樣樣均全
概照重慶定價
一律稅繳未加
犧牲血本硬幹
不信請來參觀

重慶民德襪廠成分號　住春熙南路

定本月廿日開始徵收 成華肉稅附加已解決
衛戍部擬具辦法呈請督辦署核示 由兩縣佈告徵收

成華肉稅附加八個一案糾紛已久，迄未解決，昨四川善後督辦署據成都縣長樊震械陳轉令衛戍司令部確定開徵日期，李宏司令奉令後，擬二月二十日由兩縣錄令佈告，直接開徵，並呈督署核奪，茲將督署訓令及衛戍部原呈錄後，以[illegible]者，

督署原令　爲令飭查覆事，頃據成都縣縣長樊震械陳，竊查成華肉稅附徵八仙，以作成華兩中校經費一案，早經鈞部明令，准飭照收，旋因屠宰業公會主席劉丹斧作祟，阻撓違令抗徵，致未實行，現該劉丹斧被成都衛戍司令部拘禁訊究，理應靜候示遵，惟成華兩中校需費進行，待款孔殷，事關教育，謹冒瀆懇鈞座鑒查前案，令知成都衛戍司令部速即明令開徵日期，轉飭成華兩縣遵辦，用維學務，藉育人材，則兩邑學子，咸蒙隆施於無既矣，無任主臣，等情前來，查械陳各節，關係成華兩中校經費綦重，開徵日期，似不可緩，究竟應如何辦理之處，合行令仰該司令即便遵照，速即具覆來署，以憑核奪，此令。

衛部呈文　呈爲呈覆擬具開征日期，仰祈鑒核令遵事，三月八日奉鈞署秘字無號訓令開，（原文有案邀免全錄）等因，奉此，遵查該兩縣中學附加肉稅，撥歸成華兩縣自行經收，昨據該兩校校長吳燁等呈請前來，業於三月一日轉請鈞署核示在案，茲奉前因，擬定期於三月二十日由成華兩縣錄令佈告，直接開征，是否之處，伏乞鈞署核奪，指令祗遵，謹呈四川善後督辦劉，成都衛戍司令李宏錕。

教經統籌統支
川教育前途一線曙光　解款各縣按月報解不許延誤　省渝學校撥款亦將按期分發

（民言社）省立各校經費，由省府教廳鄭獻徵科長會各校長商定妥善辦法，決於本月十五發放，鄭氏已赴渝覆命，此後由教廳任蓉專員冉慶之負責辦理，冉專員昨日（十三）前已到廳，準於本日（十四）移廳，明日即開始辦公，通知書擬就，本日業已送出，據冉慶之專員與記者云，此後全川教育經費，完全統籌統支，原繳川西北教育經費收支處之款項，規定地方解廳，交冉氏寄銀行保管，按月發給各校，在渝方者亦按期劃撥各校，而繳款各縣，如臨期未解，則一定記過，如三次逾限，則實行撤職云。

肥料業公會 派代表向公安局請願
各街毛厠應安設之彈簧門 請求緩期辦理

此間四川省會公安局長侯建國，自蒞任以來，對於警政，銳意整頓，不遺餘力，於本市清潔衛生事宜，尤爲注重，昨特明令肥料業公會，將各街厠所彈簧門安設完備，聞肥料業公會召集會員開會討論，各會員一致主張，謂市區厠去歲曾經前任局長于淵規定方式，指派工人，並責分所員警督率改建，完成未久，彈簧門即多被盜竊，或因開閉脫落，毀壞，現值農商交困，瘡痍未復，修置費用過多，無力再置之時，今奉前項命令，實屬莫可如何，只得推舉代表四人，赴局請願，晉謁侯局長，面陳痛苦，並請體恤商艱，緩期辦理，用蘇民困云，（利刃甲）

財部駐川特派員公署 調查川貨進出口稅捐
市商會現已着手彙報

（民言社）重慶市商會頃函成都市商會云，逕啓者，案准財政部四川特派員公署公函第九四號開，查川中各項稅捐名稱不一，稅率各異，或劃分地段，或隨時增設，或繳諸政府，或用於地方，平時，商人運物貨，每感不便，卽有陳述，往往限於一隅，未能窺具全豹，縱欲從事整理，其道無由、茲爲明瞭全川各地所納稅捐實際情形起見，特製定水陸進出口貨現有稅捐調查表，以備查塡，再者川省素稱天府，物產甚多，徒以歷年多故，未能切實調查，以致無從清劃改良，茲特製定大宗山口貨物產調查表，以便同時詳細塡列，藉明實況，以上兩種表式，係爲謀消極減輕困苦，積極增進物產起見，於各地商民關係，至爲密切，用特附送表式，各四百五十份，卽希貴會查收，一面就本市查塡，一面分轉全川各縣市鎮商會，各附兩種調查表各二份，均請於文到五日內塡明，逕送本鑒，以資考核，至紉公誼，并盼見復，等由，計附送兩項調查表各四百五十份，准此，現值省府組織完備，川民已就統一，財務亟應整頓，除飭調查一併遵照查塡，并分函各市縣鎮商會，依限塡報外，相應檢附表式兩種，計各三份，函請貴會於文到五日內，查照塡明，以憑送重慶中央公園內川財政特派員公署查明，以憑參考，實紉公誼，此致云，市商會現已據函後，已交廢除捐稅聯合辦事處依照限期五日內塡齊，以備文彙送到渝云，

地方事業討論會 起草委員會議
草案已通過將再交大會討論　會名有小變更

（安川社）成都地方事業討論委員會起草委員蘇鳳崗，冷寅冬，寇孟波，尹仲錫，徐申甫，昨（十三）日正午在鐵路公司開會討論簡章草案，決定參加組織之機關團體，爲成都市市政府，省會衛戍司令部，省會公安局，市團局，剿匪安川促成會，防務設計委員會。城工會等，對於會名亦小有改變，決定星期六交大會討論云，

公安局昨發出 檢察隊應注意事項
共計十三條通令遵行

此間四川省會公安局，發出檢察隊出外檢察應注意事項十二則，茲錄如後，一，馬路旁下水溝汚濁泥水，要排除，在疏通陰溝內，二，馬路旁樹上的炭簍拆去，樹底的土要整齊・三，簷石破濫者，要起急修補完好，四，渣滓要用撮箕裝起．不准倒在注目地點，五，住戶門壁上面，所有一切破濫紙片，督促洗刷潔淨，六，住戶簷口及門內外．不准晒衣晒桀，幷懸掛刺目物件，七，住戶簷燈白天應在室內・夜晚才准懸掛，八，屠案應懸在鋪內，桀攤務擺列整齊，不准侵佔人行道．幷督飭整潔，九，檢查廁所，命於二日內置螺旋門，違者封閉，十，國旗高下要與簷口整齊，並檢查顏色樣本，有不合者，令改正之，上行人干涉，街一，亦不准吸煙，十二，街道上面，不准兒童作妨礙交通之遊戲，十三，各種飲食店內炭渣，務要掃除潔淨，所有器具，務陳列整齊云，（利刃甲）

華陽縣土劣 擊斃禁煙委員
縣長以事出非常特馳往視察　決定澈底重究

自中央政府厲行禁煙以來，全國各地，無不認眞辦理，此次蔣委員長來川，對禁煙更爲嚴厲，各縣縣府，務須剷絕，前華陽縣府據報，屬境有土劣從中包庇，暗[illegible]無知愚民違禁偸種，特派李文奎前往查勘，而奎被土劣威脅，敷衍了事，縣府復請托李文修主任再行查勘，幷隨帶委員數人，殊李主任奉公不苟，不爲利誘，不畏勢迫，親率員丁入鄉，認眞實查，各土劣以利害所關，於本月十一日午，値李氏等到石板灘某處，由某土劣脅迫該地地痞多人・用槍射擊・當將李文修主任及委員張子勸，土某等三人擊斃，隨丁文後成，多負重傷，後聞華陽縣長以事出非常，特馳往視察・幷澈底查究，以重法紀云，

省府令敍閬宋同鄉會 呈報三縣旅省學生
該會奉令後已呈報備查

（三民社）去冬匪北竄，與接境之敍閬宋三縣，首當其衝，因而大受影響，以致該三縣旅省學生，經濟來源斷絕，頓有斷炊之虞，該三縣留省同鄉會，特呈請省府轉令省中各校豁免三縣旅外學生雜費，曾誌本社前稿，茲聞省府令飭該會，仰將該三縣旅外學生姓名住址及所住學校，分別列表，呈報來府，再行核奪，等語，該三縣旅省同鄉會，奉得此項指令後，該三縣留省學生依照所屬各校分別列表，呈報省府矣，

教廳留省人員呈督署 請示點收文卷日期
以便率領員役前往接收

（民言社）四川省政府教育廳，以教字第四號訓令，廳內留省科員李鑑衡云，奉主席發下四川善後督辦公署函送教育廳文卷移交清冊，奉諭，由廳派員點收，等因，合行令仰該員卽便前往點收，情形呈報來廳，以憑呈復，此令，此間教廳留省科員奉令後，業已具呈督署請指示點收教育文卷日期，以便率領員役前往辦理接收事宜云，

谷養民 組統一新聞

定十五日發稿

正確社，本市新聞事業，近年來頗形發達，而本月內又新增數家，近聞有谷養民君，鑒於此次中央軍入川，全國統一業已完成，吾川政治亦漸入於正軌，尤賴言論機關，作有力宣傳，乃希集同志數人，組織一統一新聞，已向各黨政軍機關備案，幷租定會府西街九十五號爲社址，社長一職，卽由谷氏自任，總編輯及內部職員，亦已聘就，定本月十五日發稿云，

教育廳謀整頓 各學校課程
概照中央規定

（安川社）川東南各校上期僅欠經費一度，連同其他欠項，約計卅一萬元，刻教育廳對過去積欠，決另案辦理，本學期五個月之經費，決負責發足，但各校課程須照中央規定上足，經費須據實核月報銷，一切均取公開態度云、

成華縣黨整委會 電請蔣委員長來省巡視
省立四小學校長亦聯名電渝歡迎　學校急待南針尙冀蒞臨

（民生社）成華縣黨務整委會作電渝歡迎蔣委員長來省巡視，茲錄原電如下，重慶蔣委員長鈞鑒，遙聞棨戟蒞渝，督剿殘匪，整綱飭紀，羣情無不歡欣額手，重見天日，成都號稱天府，近以政權失紐，影響及於黨政，亟盼鈞座巡視，以慰來蘇，肅電歡迎，伏乞鈞示，中國國民黨成都華陽縣黨務整理委員會叩，

（成都新編社）此間省立四小學校長，頃聯名電渝歡迎蔣委員長及宋美齡女士早日蒞蓉，指導一切，茲將原電誌后，渝城蔣委員長宋夫人鈞鑒，雙飛蒞蜀，共慶來蘇，久仰先聲，奚爲後我，蓉城僻在西鄙，學校急待南針，尙冀早日蒞臨，俾得盡量指導，謹此馳叩。無任驩迎，剴切陳詞，伏維亮察，省立中城小學校校長士澈，南城小學校校長袁婉如，西城小學校校長王廉，北城小學校校長蔣廉叩元印，

國產絲織品維持會 亟圖振興川省絲業
刻正從事恢復工作

（民言社）四川國產絲織品維持會，于民國二十年由綢緞、長機業、大綢業、胡綢業、綾紗業、生綢業各絲織暨大同、廣益、各絲幫等組織成立，幷向四川省政府建設廳備案，該會自成立以來，對促進各絲織幫改良出品，及向外宣傳，請各界維持川產綢織品，不遺餘力，中經兩年，頗著成效，嗣因川局不靖，復因經費支絀，乃于二十二年停頓會務進行，目前各幫，鑒於新省府業正式成立，除舊佈新，振興川省工業，指日可待，該會刻正從事恢復工作，以爲政府振興川省絲業之助云，

劉鄧兩府婚禮 遵照新運規程
一切崇尙儉樸

（蜀光社）本市軍政當局，自蔣委員長倡導新生活運動以來，早已飭屬勵行新運，對於衣食住二者，均須崇尙儉樸，而於習尙之酬酢，尤當極力屛除，以節浪費，今日（十四）爲二十八軍鄧晉康軍長之公子亞民，與劉積之督辦三女公子璧芬，舉行結婚之期，鄧氏因在前方督剿共匪，期前曾拍電省方，婚禮一切均應遵照新生活規程辦理，故昨日度禮一切俱尙節儉，抬盒不過二十餘架，細樂一堂，各處致送禮物，均遵中央通令，鄧府宴客席棹亦極簡單，而劉府除備應用[illegible]物外，劉督辦親撰[illegible]舉行結婚訓詞大屏一幅，兩家喜事均革除一切陋習，大可爲新生活之倡云，

華大國旗事件 張膺觀函陳誤會
林紫文金知本同時代爲申明

一，張膺觀來函

余到中國來的動機，一者不願久受暴日之壓迫的教育，以作彼所謂忠良民，二來自幼飽受父親之教訓，心慕中華，蓋中韓兩族，據人種，歷史，地理，文化等各國關係，有不可分離之情故也，余到此地，厚蒙學校當局，及全體同學之厚過款待，不但不感何等客愁，自由天地，文明空氣中，喜嘗樂樂的，惟望前途光明而邁進，但余年輕，經驗袭短，這次無意識中，與友比賽投石，覺越旗竿，誤觸諸同學之愛國公憤，過後思之，悔不及也，故除卽向黨旗行禮謝罪，幷向全體同學正式道歉外，茲特向我親愛的四萬萬中華同胞，懇求原諒，余不勝戰競，殺之至也，對於余之平素行動，亦肓懷疑之同學，此不過習慣不同，修養不足，無意識中，致入誤會，余具何種心腸，敢害祖先舊邦，言之及此，不禁血淚湧出，但余不怪懷疑之諸同學，只恨自已之無智，惟望諸友棄指教，余現準備回國，但得一般同學以及各界士女之諒解釋後，才敢離開成都，不然，寧以死，表示余心之清白，張膺觀章，

二，林紫文來函

張膺觀君，係韓國著名教育家，京城（按卽朝鮮舊都）徽文大學前校長張膺震之三弟，距今二十六年前，張膺氏曾於平壤成中學校當校監（副校長）時，余在其門下讀書者，但其時膺觀君未生世，故未曾會過面，今者其家族合撮・相等等，其來歷尤爲明瞭，又其父親張義澤氏，於暴日併合韓國時，奮力抵抗，竟被敵人拘，三年後才出獄，一九一九年（按十八年）族全體獨立運動時，再被敵人逮捕，備受不可言之惡刑，幾爲廢殘，此余詳知者，今膺觀觸衆怒，余亦十分抱歉，但余深知渠，必不故意辱我堂堂中華民國，如果故意犯此，余乃歸化國人也，決不饒乎，何況受之於家乎・

三，金知本「光」來函

張膺觀君係敝同鄉，此次誤犯公怒，余亦千萬抱歉，除當面責善外，並請我親愛的華大諸同學及各界同胞，看其遠來之心，年輕之情，特別原諒，指教一切，冰釋疑念，余深知膺觀係一毫無惡意之青年。

川大畢業學生 行課十六週
經行政會議決

（三民社）此間四川大學第四屆畢業各班，應於本期畢業，聞經第五十五次行政會議議決，畢業各班本期行課十六週，第十七週起，卽舉行畢業試驗，已由校分函各院轉知各教員，茲探得原函誌後，逕啓者，案照第五十五次行政會議決議案第五項，第四屆畢業各班本期行課十六週，第十七週舉行畢業試驗一等語，除分函外，應請查照轉知各教員爲荷，此致云云，

國府高級人員一覽（續）

王邦述（道盤）劉國楨（以字行）張嗣基（楚階）葉朋凡（以字行）謝式安（斌丞）何宜（嘯夫）陳其祥（韶華）李純如（筱蘭）余亞農（以字行）李（顯室）李江（潤黎）弋武城，王怡肇（以字行）李德銘（鑑齋）黃夢熊（彪若）劉文藻（陶甄）金振中（耀西）呂子八（以字行）孔繁經（健常）李宗嶽，歐陽豪（靖國）傅在懷，楊士元，范毓靈（佩黔）白寶山，（峻青）楊春普（宜齋）伊德欽（規成）高籌（籌塢）唐慶珊（奉珍）張近德，（竹齋）祝習如，孫渡（志州）李安國（慶奎）吳涵（貴度）唐褒（佛哉）袁德性（壽亭）許金源（麗泉）宋英仲（以字行）李務滋（伯潛）陳鐵堅，以字行．周振宗（研斌）郭光（寄嶠）陳敦和（乾達）蔣春潮（秋平）劉克明（以字行）鄭重（興權）陳陛交（以字行）李先教（華南）譚崇勳（自侯）胡德春（湘泉）郭錚（伯藩）余範傳（明秋）劉鳳池，（桐岡）謝煜燾（君如）廖湘芸（以字行）譚家駿，（炳勳）成佐（良可）邱鴻鈞（伯衡）張書田張治公（幹拯）章亮深（集虛）何毅吾（以字行）陳衆孚．（以字行）張義純（靖伯）林肇民（樸初）楊水清趙德恒張信懷顧德恆蔣炎

訓練總監部

總監朱培德（益之）副監周亞衞（普文）張華輔（慰生）參事李實（茂荃蓀）張壽桐（月亭）劉秉粹（健中）周維綱（旅丞）文素松（舟虛）石鐸（宗素）總務廳長陳啓之（佑人）總務廳教務科長顧邦杰（伯超）步兵監徐國鎭（公輔）步兵監員劉宗億（受之）騎兵監汪鎬基（京伯）砲兵監張修敬（競蓀）工兵監吳和宣（鸞芝）輜重兵監李國良（光彬）軍學編譯處處長楊言昌味蘭軍學編譯處總編輯楊建時（建時）軍事學編譯處主任編輯成杭（谷禾）張性（安年）國民軍事教育處處長潘佑強（龍如）編纂組組長吳晉（惠範）

參謀本部

參謀總長蔣中正參謀次長賀耀祖（貴嚴）黃慕松（慕松）兼代次長熊斌（哲明）高級參謀主任張元祜（叔同）高級參謀林振雄（毅強）袁績熙（一卿）歐陽格（九淵）鍾體道（酒盦）彭贊湯（守之）殷繩（仲武）甘麗初（字行）呂學書（海峯）蕭仁源（瀚誠）黎明（伯豪）周磐（砥平）楊廷溥（嘯滄）總務廳廳長熊斌（哲明）副廳長謝履（冰如）第一廳廳長王綸（劍外）副廳長龔理明（運陽）第二廳廳長熊斌（哲明）兼代廳長徐祖詒（燕謀）處長方賢（竹如）王劍成（天士）錢詒士（詒士）侯成（逸叟）朱偉（介夫）王[illegible]周明（啓言）鄭紹成（笑僧）楊宣誠（樸園）申聽禪（聽禪）陸椿（遜）尹呈輔（振之）

改建中之郵局 抬樑壓斃工人

（安川社）此間西川郵務總局，因改建局址，刻正屋上加緊折卸，原有房屋中，昨（十二）有一工人因卸屋失愼，爲抬樑倒下擊斃云，

興禪寺內 藏城磚萬疋

（安川社）此間城工委員會，因培修城垣，需磚甚多，近查得興禪寺內有城磚萬疋，全係公物，特派人前往運出云，

中央圖書館 贈川大儀器
日內卽可運到

（三民社）此間四川大學前接南京國立中央圖書館籌備處來函謂彼處存有前金陵碧月山房所製天地球儀多份，擬檢贈該大學一份，當由該校函覆允爲接受，已得覆函，謂該項天地球儀已裝箱交太古輪船公司運渝，外附來提單驗單及運費清單三張，除由該校函復中央圖書館致謝外，幷委托重慶聚興誠銀行代爲提取，轉運成都，想不日卽可到校陳列，備覽云，又訊，該處於二十三年下期，曾捐贈該大學四庫全書珍本第一第二兩期，共六百八十一册，聞亦已由校函託南京聚興誠銀行設法轉運回校云，

悅來商場 幾發生火警
施救得力未成災

此間悅來商場三十一號合記樓上，於昨日午后一時許，因吸洋煙，不愼於火，致將床鋪引燃，前經街鄰驚覺，由商業場消防隊馳往施救，隨公安局消防隊亦聞訊趕到，登時將火頭撲滅，幸未成災云，

公路總局郭緒泰 赴各路察勘
并加工培修

（正確社）四川公路總局駐省辦事處長郭緒泰，近爲考察各路培修完善與否起見，日昨特派員赴各路考查外，幷親自乘車逐段勘察，惟外北驅馬橋至歡喜菴一段，尙未動工，令速爲培補完善，以壯觀瞻，至昭覺寺方面，須遵督辦命令趕補，飛機場一段，且須鋪蓋潮沙，方爲適合，而資平坦云，

邵一飛啓事

鄙人昨夜被盜，遺失續領督署黃色第二〇四號出入證一枚，除呈明理由再請另給外，凡有拾得該項證章者，概作無效，謹此聲明，此啓，

兩西醫 組戒烟醫院
一週以後開幕

（三民社）此間西醫姚秀峯，劉伯莊，近有鑒於吾蜀許多青年男女，身染鴉片之癮，不自振拔，以致遺害社會，非淺鮮，且值政府厲行禁煙之際，特合組一最大之戒煙醫院，以補助政府禁煙之不逮，純用針射治療，使身染煙癮者，容易解除痛苦，聞一週以後開幕云，

欲知四川社會金融詳情者請訂閱

四川月報!!!

預訂 全年三元 一零售 每册三角 一 中國銀行出版

學校教材參攷用書

文學概論 張希之編
文學概論 章錫琛譯
中國文學小史 趙景深著
中國文學沿革一瞥 趙祖抃著
中國近世史 陸光宇著
世界近世史 李溫民著
中國最近世史 孟世傑著
高中中國史 白進彩編
中國文學史講話 胡行之著
學生體育指導 蔣槐青編
學生讀書指導 朱介民編
光華初中國文(一,三,五) 馬厚文編
西洋畫概論 倪貽德著

成都祠堂街現代書局發行

祠堂街開明書店照上海總店通告

發售本版半價書三星期

一、除教科雜誌文具及外版圖書不計外凡本版圖書一律半價發售(外埠酌加匯寄費)
二、門市每種只限購一册
三、批發以現款為限概不記賬並不退換
四、期限自三月八日起月底止

注意……外版圖書一律九折并另設有特別廉價部

故宮週刊…

合訂本

第18册

第一至十七各册亦已運到

欲購全璧者勿失此好機會

故宮博物院出版 四川總經售處 協記現代文化社 成都祠堂街

春季大減價 雲南錦春茶莊

本記自辦雲南鳳山猛庫普洱景谷原山雨前散春莊大批運到特別減價九折歡迎外埠批發格外從廉新到本年雪白杭菊花茉莉花千定價異常低廉各界惠顧無任歡迎

特約經售 曲煥章百寶丹 王子榮無敵膏 折半歡迎

住址春熙西路第十四號

季甫醫院

主治 內外科 花柳科 產婦科 小兒科

新法戒烟限期斷癮

住址東御街

北京長壽堂 **人咳五粒丸** 每包售洋五仙

立刻服後 馬上見效

春熙路工商廣告社經售

秉興誠銀行辦理

通匯中外 穩妥迅速 匯費減廉

備有詳章承索即贈

各種匯兌

本藥房最近新運到

咳嗽聖藥 **貝母保肺精**

上海中國科學製藥公司監製

成都中外大藥房經售

五分鐘見效

專治一切肺癆新舊咳嗽

電光的一 **藝術攝影!!!**

電光攝影今已開幕

背景陳設一律摩登

開幕期間八折歡迎

綿陽唐宅講經念佛啟事

敬啓者茲有陸軍第二十三軍唐副旅長摶九之先慈黃太夫人中年居孀曾皈依開縣覺寺源善萬縣密嚴兩法師專念彌陀期生淨土忽於客歲在萬縣無疾西逝當請顯密兩法高僧就萬理佛事一七同綿現葬期擇定本年三月二十七日特禮請成都昭覺寺澄一法師蒞綿陽東街唐宅對靈敷講普賢引願品一座并請靈超基林二師為副主壇念佛九永日擬定三月十五日起二十三日止屆時恭請諸山大德長老及善信男女居士惠臨唐宅助念每日備齋供能俾黃太夫人早登極樂永證菩提香唐居士閤家老幼人等念佛彌篤超等至深欽佩故特登報以誌念佛之殊勝云爾 釋聖超 釋基林 唐能忠 謹啓

四川公路總局成渝路管理處成綿總站啟事

敬啓者此次敝站營業鋪面一部份因房屋傾倒事起突然非人力所能抵抗者，一方固因房舍建築不良，而敝站亦難辭管理疏忽之咎，當時多蒙軍警團派隊維護，尤以本區團隊士兵，首先來站維持街面交通，敝站實深感激。目前除一面請示上峯並催促房主極積從事修葺建築力求堅固適宜，用維路政，自即日起仍照常營業開車外，特登報鳴謝當時在場軍警團隊人員，此啓。

華陶瓷莊開業啟事

本號租定前同仁亨地址現由陳硯華陳滄陶兄弟獨資開設瓷器生理關於前同仁亨所有一切公私銀錢手續事問經手概與本號無關特此登報聲明此啓

中國總經理上海培麟洋行南京路大陸商場四十一號 成都分經理處華榮西藥房經售 暑襪市口十八號

新生醫院開診啟事

本院定於二月二十三日起開始診病

時間 門診 上午九時起至午後一時止 出診 午後三時至五時急症隨請隨到

地點 玉皇觀街二十五號

診費 門診五角 出診二元 接生日間十元晚間加倍

主任醫師 殷蕭如 產科女醫 殷麗如 同啟

介紹天下馳名大相士

大相士如山居士廣東世家子也現寄籍榮昌其人束髮受書深慕古之聖賢豪傑以天下為己任自中校畢業考入北洋軍校畢業後所任南北軍政各職皆勤勞卓著惟因滄桑世變洪水橫流辭歸修養圖遊華山古寺得清逸老翁秘授相法斷人吉凶指人迷途絲毫無差先生得此祕術優遊天下名山大川南北各省京津滬漢浙杭等地十餘年於茲所看天下豪傑英雄閨閣名媛士農工賈行年休咎終身成敗無一不奇準如神現則先生學識經驗更非昔比余等欽佩莫名十年前余等曾往滬請領教益先生一一指示至今十年亦絲毫不爽余等感荷殊深茲逢來蓉特介紹以表謝忱而揚譽各界人士如欲問前途休咎可至總府街一百三十九號原福建館內請談先生不久即復往東遊幸勿觀望致失良機請談之後方知余等言之不謬也

時間 午前十鐘至午後二鐘止

價格 手相一元 全相五元起碼

介紹人

方旭植久安 李鎏陶公孫長子 劉介潘蠢森初 葉紹曉冷寶多
王銘章 趙巨旭 饒激昭 香鴻圖
魏楷 鍾賈三 吳善堂 李子明
何克修 郭雲樓 楊特生 張星垣
張幼丞 繆智伯 邊鼎青 周紹芝
王劍鳴 李樹莊 彭光烈 牛範九
梁國華 王伯常 余自舒 李煒如
伍心言 陳紹廷 張熙民 釋仲良
吳辛臣 周子龍 鍾雲鵠 蔡克生

襪

貨色耐穿 價值便宜

還是順慶新嘉襪廠織造的 **美足牌** 可靠

地址。西御街祠堂街口

本公司經售亞爾西爾各種五六燈交流無線電收音機各種無綫電材料

聲音清晰 樣式美觀

如蒙惠顧 價極低廉

交通五金電料車料公司啟

住春熙西段二九號

本報營業股代售

全國新聞界人人必讀的 **報學季刊創刊號** 上海申時電訊社主編 實價每册五角四分半

研究邊疆問題的寶庫 **新亞細亞月刊** 第八卷第四五兩期均運到 每册實價二角八仙正 函購郵票代價九折計算 外埠每册加郵費二分半

注意：本報再版的五週年紀念特刊已售畢了

鳳祥銀樓

售出：九十二兩 收進：八十八兩

—九成金照赤金九折計算—

交通浴室開幕了

空氣流通 清潔浴具 招待週到 價值適宜

地址西東大街交通浴室謹啓

實中陳公篤啟事

候新著公篤相法初集四册出版定價二元僅印五百份購者從速

住成都西御街三十九號

最新發明 **淋敵**

專治 男子五淋白濁 女子紅崩白帶

自己洗 一到好 每瓶一元

暑襪北二街盡修醫院啟

總府街生生 本市文平民 上西順城華美 藥房

撫紋零語（老髯）

良心在做一件假事，不管是欺哄，朦蔽，種種放棄[illegible]，但，當做的時候，祇要明白所[illegible]三分欺意，[illegible]，這，我們總認他是對的[illegible]。將來還有當時事實的亦不到和時間的不容許，因爲[illegible]一同，這，自然任何人都能原諒是暫時偶然[illegible]一偶術，敷衍了，一屬於含着眼淚出自苦心的緩衝[illegible]，到一定的時期，終歸要辦到，無可奈何的。

假使欺哄，朦蔽，根據於習慣性下長期的延續，遮眼的幻術，那麼這兩種[illegible]我們祇當它做另有作用在內，同時并感到可怕。

但，假是真的母親，我們也不願出乎人意的，以已腹去換他人之腹，老是希望這笨大的嬌情，永遠陷在汚泥窖裏，職重車。

★熊希齡自比劉玄德（愛神）

[illegible]希齡字秉三，前內閣總理也，[illegible]毛彥文女士[illegible]結婚，近[illegible]與熊[illegible]，過去[illegible]……「暫沿舊稱」，余接函滋樂，遂不斷進行而成此美眷，或有以余蘿鬚爲談助者，目前國人勵行新生活，欲行新生活必先奮鬥，欲奮鬥必先犧牲，既具犧牲精神，區區毀譽，犧牲又何足惜，人或目余爲老，余不覺其老，語言雋妙，兼老誠達人也。

★林子超書聯贈故人（森）

林子超主席，別署青芝老人，春秋六十有八，獨身有年，精神矍鑠，夜九時則寢，晨五時即起，[illegible]凡往謁者，必先以名片[illegible]，林深厭之，[illegible]拒絕不見，[illegible]每由秘書代筆[illegible]。

臧伯庸先生乞書，林知臧素爲民黨老同志，清季即加入同盟會，奔走革命，立援筆書聯匾各一以贈，林氏雖不以書名，然聞人云，筆法極其蒼勁奇偉云，

◎◎◎

由陳向元先生代名醫師（車笠）

萍踪浪墨（九）（劉鳳翥）

——不堪回首憶春申——

[illegible]往一觀。票價三元。雜費二角。梅芝芳演戲於大舞台。[illegible]予初以爲過昂，不得不一[illegible]……俄婦將茶出。因思白俄多貴族女，末路王孫，予給資辭兩人迴寓。將候馬君應六句鐘之約。不勝黍離之嘆。堪憐。君泣路[illegible]……

藝林

述懷　「末還齋」
飄然來此間。來亦無所往。荊棘當時生。蓊萊夾戶長。夜坐徒孤吟。擁衾涉高想。亂海泛輕舟。大川結仁網。帆高失河廣。眼則優爲之。其易若反掌。

春感一首柬峨眉社友　「劉冰研」
織雨如塵撲繡鞍。春愁若夢怕倚欄。馬蹄芳草鞭猶溼。燕剪桃花粉未乾。柳外斜陽彩影薄。旋箇香濃錦衾寒。無限江山不忍看。倚樓人傍東風裏。

詠物詩　「萬季玉」
嬌逛慣趁晚天晴。少小招邀聚後庭。雲母畫屏遮九扇。雪兒羅帕捲雙睛。縱當黠鼠潛無跡。抱葉寒蟬噤作聲。試從何處尋聰明。「捉迷藏」

乙卯秋遊峩德山中詩錄　「趙堯生」
天余跛足不妨行。入夜燒香曉出耕。一鶴凌風能伴我。明朝榮德是前程。「〇六」

渝城竹枝詞二十首　「周重能」
豐肌白皙大慈生。口輔梨渦眼角情。飲笑含辭擘午啓。珠歌歷歷入神清。「詠文王」

旅行雜詩　「容大塊」
上清宮上縱遐觀。一片遙風翠叠攢。可惜羈遊朋舊遠。名山誰與共登看。「青城峯頂遠眺」

幽窗冷語（一九三）

故自民國十五年來，雖有至友，介紹生徒，余絕不敢受，然而若有緣份相逢，不論茶肆酒館，得以進言之地，靡不有所啓導，蓋雖不一，抗顏爲師，而扶持青年，乃所大願，特所隨緣布施，不拘之於形迹名分間也，爲人師者，可不勉諸，勉諸，

青年嗜好小說，十居八九，且於授課之際，置所講者不聽，而竊閱小說，荒誤正課，良非淺鮮，余向主某校，止之不可，乃於課外通融，而加嚴格限制，且爲之說曰，余甫讀書，先君命點通鑑，頗多隔閡，間嘗請於前輩，某前輩命閱三國演義，果然，與會淋漓，甚至，忘餐廢寢，前輩曰，未可也，爾勿徒閱當文，須重聖歎批語，旬月以後，則又曰，凡閱一回既訖，今勿遽閱批語，

新明電影院　三月十三至十六號公映

福斯公司出品　提倡生產建設愛情聲片

賽珍會

珍尼蓋諾　威爾傑　莎麗愛鸞　劉烈士亞　主演

時間：早場十一點起映　午場兩點半起映　晚場六點鐘起映　每日三場

票價：樓座四千文　堂座六千文　包廂十二千文　日夜一律

智育影院　十至十一四號公映　神話奇情愛巨片　變拉廷　下集　即神燈第三集　王元春　錢似鶯　主演

昔　留備肘後之幾個驗方——屬於兒科的（杏郵）

扁鵲至咸陽，聞秦人愛小兒，即爲小兒醫，[illegible]……

兒一不能啼

[illegible]……

兒四不能乳

[illegible]……

小兒連[illegible]

[illegible]……

兒二吐不止

[illegible]……

小兒一不開眼

[illegible]……

新明電影院　賽珍會　珍尼蓋諾主演　三月十三日起

智育電影院　變拉廷　下集　王元春　錢似鶯　主演　三月十一日起

光明電影院　火燒平陽城　七集　三月十三日起

昌宜電影院　火山情血　三月十三日起

娛樂場　春熙大舞台　三月十三號　午台　雪豔芳　投軍別窰　朱叔文　打花鼓　高蘭亭　翠英會　夜台　新開三本閣天闊地　空前設備　六大機關

補品巨擘　鐵精補血　功效：補血調精　強筋壯骨　健腦固腎　滋陰養神　男女老幼　四時咸宜　總發行所　華西大藥房

曾伯欽治療處　特備各種新藥注射專治梅毒淋濁花柳皮膚各症　治療處王道正直街五十一號公館內

驅敵先鋒　同胞們　提倡新生活　實行新生活　實行戒煙了　若行新生活　決心要戒煙　並購天生元真正安然丸　鐵盒包內裝有辨真券的　服了功效有意想不到之妙　若圖便宜　誤購僞丸　了無益　而且發生種種怪病　是不負責任的　成都中東大街八十五號批發處　天生元啓

克淋白濁康　[illegible]　永不復發　七天斷根　價目：每瓶大二元　小五角　每打十元　五元　總批發　進化大藥房　成都經售處　[illegible]

代定醫例　[illegible]

種子聖藥　華蘭肢　有子萬事足！　主治：久婚不孕　孕多小產　月經不調　紅崩白帶　因病不孕　經閉不孕　癆血雜症　五癆七傷　總批發處　華勝大藥房　春熙南路　各大藥房均有經售　每瓶九元

蓋世無雙　今年新煙已運到　福煙大王大喜牌　煙味與眾不同　愛國牌抗日牌電池廉價批發　總府街大德昌瓛煙電料行啓

新村

第八八三

本村以遊藝討論、社會問題的文章，以及時事紀述，文學，一類小品，不可太長。
村稿無論文字，務求簡潔。
來稿刊登與否，概不退還。
投稿者須將眞實姓名住址詳細註明，以便通訊。
賽稿請直寄長順中街第一八四號新新新聞新村主收。

賣報長富（續） 碧洛

他心下定了，他想要同亞仙親近，非得有個小張羅，總要送點東西。於是他便把賣報的錢拿去買了兩支紙花，用匣子盛着，藏在懷內。

生意也無心做啦。街上的羣潮水也似地湧着。

汽車馳來馳去發出嚇人的叫聲。

大廉價的布簾在空中浮蕩。長富打從人羣里插過，認熟了的路徑，無須推敲，便一覓在小三子家來啦！

屋子是那末的暗，無聲無息的，靜悄悄，可好，小三子沒在家，不知那裏去玩了。他的娘也在床上睡着的，只有他姐姐在後門口做活計。

長富滿心歡喜，踏了進去，假意的，『小三子呢？』走近亞仙身邊。

——『沒在家，你找他幹什麼？』

——『我給他送點東西來，』他一面說一面取出匣子，向亞仙發傻似地笑。

——『這東西他拿來幹什麼呀？』亞接過來，打開一看。

——『他說叫我送給你的。』長富心裏直發慌。

『那倒多謝你！』亞仙笑。

『但是還有一件事』。

『什麼事？』

『………』

他悄悄觸着亞仙耳朵說，臉上全露出了惶懼的神情，不提防『拍！』的挨了個耳光，匣子也給拋過來了！

他紅着臉，差不多不敢再看亞仙一眼，一溜煙便跑了！

★　★　★　★

這多天，長富簡直沒有看見小三子了，他着實有些害怕，他知道小三子那孩子有股蠻勁兒，不好惹。

他沿路抱着報紙在這鬧嚷的街市裏，他小小的靈魂給都市吞噬了，的確有些羨慕巴岸樓來。電影院門口的熱鬧，綢緞鋪裏的衣料，尤其那照像館門前掛的許多時髦女像，長富差不多忙記賣報了，一路鑒賞着些。雖然這條街他走的次數多，可是從沒有一次像今天這樣留意，從他面前閃過了一個人來，裹着大衣，胖胖地。旁邊隨了個女人，那女人不高不低恰和那人的肩頭一樣平，貼緊的衣服，一扭一扭地。

長富心裏一動，本能的提脚趕上前去，回過頭來瞧那女人。不由的駐了一跳。『啊呀！』他看見那女人，不是別人，正是那天打他耳光的亞仙。亞仙！可就怪啦，她那天不是穿的破棉襖嗎？怎的？該不是在做夢？他揉揉眼睛，定神瞧着，依原不差。

哦，這一定是小三子出的計，把他姐姐賣了。怪道這幾天不見他，他有錢啦！他姐姐當太太了。

他想起亞仙是太太，不覺憶起那天她怒氣冲冲地打他耳光，現在她定要報仇！

他怕極了，連忙逃跑！

『嗚！嗚！嗚！……』汽車來了，長富躲避不急，『碰！』的一聲，跌了下去，汽車從他身邊推過，把脚給他儸斷了！

他，全街的人都圍了攏來，向着他，指手畫脚地說着，談着，嚷着，熱鬧。

汽車的喇叭聲還遠遠地順風送來。（待續）

老實話 鄒壎老

現在敝老行走街面上總是異常躭心，躭心兩邊的房屋會忽地坍塌下來。

春熙南段公路局成都總站鋪房之坍塌，雖然說幸而沒有壓死人命，可總是太危險了，我們總不希望成都市內再有第二回這類事發現。

前兩年北段漱泉茶樓之崩潰，又繼以此次南段車站鋪房之坍塌，相信我們這種躭心不是同於杞人憂天罷。僻靜街巷，且當預防，鄉村中且不可任其發現，何况城市。對市區一切建築，市政當局應當實行拿出調查干涉之權來。

成都市的房屋確實一步一步地建築高了，平房已漸漸升爲一層樓，二層樓，三層樓，乃至四五層樓了。在市容上說來，眞是較前壯觀不少。但是愈高愈危，敝老以爲，關於保障安全之道則未見與房屋之高度俱進也。房販子的建築總是偸工減料。春熙路的洋式鋪房總是常常偸樑換柱不知改換過若干次門面了。——這些這些，敝老以爲市政當局硬要嚴厲監督。

因南段車站鋪房之慘禍，敝老希望市政當局便派專門人才對全市建築施一番總檢查，當折的硬要他折，當改換的硬要他改換——相信這是市民一般的公意呀。其次不當弄在繁盛區的營業，亦宜限令他不得攔入繁盛區。

春熙路永安國貨商店

新到大批新生活男女花素新奇服料定價低廉

任憑選購

服裝大批一九三五春式男女短服大衣上市工作精美歡迎定製

國貨短服材料之新貢獻

敝社研造之二一二維也納呢二一二法蘭呢二一二軟自由呢質地堅實非常顏色精緻別雅採用毛棉和織富有彈力不縐久洗如新終無厭舊之憾售價比較洋貨低廉數倍誠爲短服中不可多得之國貨材料無論男女老幼用以縫製單夾衣服尤爲不絕稱妙

上海三友實業社成都分社 住總府街四十六號

介紹痔漏專科

榮昌李秉衡先生曾受異人秘傳奇方治痔不用線穿刀割只須用藥兩週之久其根自出瓜熟蒂落毫無痛苦漏亦不用硬針強穿限期痊愈

門診 上午七鐘至十鐘 下午三鐘至九鐘 住東御街一九二號

介紹人 任正格 張煥文 蕭堅五 尹劍明 車道元 劉啓明 熊伯楚 張俊才 孫宗權 文尊三 徐爲之 許黎戡 同啓

調經丸之功效偉大

此方得自京都某親王府之老婢傳授因府甲年聯軍之變該婢逃難欲帶干糧避難忙中錯攜藥丸一包行自上海投居旅店至苦終身無靠嫁一六旬老翁五載之中連生兩男一女均認奇異後經鄰人再三詢及其故該婢乃檢出此丸之單內其中國太醫考訂婦女調丸經之秘方該婢自謂服此丸後常覺子宮和暖活血調經精神增加諸病不侵確見此丸之功效偉大矣後到上海蒙老婢秘密眞傳立誓行世在省外婦女界咸認爲調統種子之無上妙品專治婦科紅崩白帶經期錯亂經色不正子宮虛冷多年未孕服之無不奏效有孕者安胎未孕者調經種子欲享家庭幸福者不可不用每瓶售洋一元四角正

總經理成都春熙路永興隆綢號

四川經濟月刊

第二卷第五期 現已出版

要目：新經濟恐慌論 戰後十五年來之世界經濟概況 商業金融概況 世界景氣變動圖 重慶洋水漲落圖 五十五年來華茶輸出概況圖 宜賓

價目：每月一册 半年六册 全年十二册
本埠定價 二角 一元一角 二元一
外埠定價 二角五 一元三 二元四

總發行處：四川地方銀行重慶總行經濟調查部

分銷及代訂處：重慶成都各大書局 成都東御街四川地方銀行成都分行 萬縣二馬路四川地方銀行萬縣分行 瀘縣仁和路四川地方銀行辦事處 自流井四川地方銀行辦事處

經濟界

匯兌

國際 中行 銀行掛牌

倫敦 交收 一十三元三角五分
紐約 交收 一英磅 二元七角六分
巴黎 交收 美金一元 二角 分
日內瓦 交收 一法郎 九角六分
東京 交收 一法郎 九角八分
柏林 交收 日金一元 一元一角八分
孟買 交收 一馬克 一元〇角五分
一盧比

國內 中行
上海及華中各埠 交 一千一百四十元 收 一千元
天津及華北各埠 交 一千一百五十元 收 一千元
廣州及華南各埠 交 一千一百四十元 收 一千元

聚行
上海南京常德長沙沙市宜昌漢口 交 一千一百五十元 收 一千元
北平 交 一千一百五十五元 收 一千元
老河口 交 一千一百六十元 收 一千元

本省 中行
重慶萬縣現洋 交收 平過
重慶瀘州 交 九百九十元 收 一千元 平過
綿陽閬中樂山 交 一千〇二十元 收 一千元
遂寧 交 一千〇二十元 收 一千元
瀘州 交 一千〇三十元 收 一千元
合川 交 一千〇四十元 收 一千元
嘉定樂山內江隆昌 交 一千〇五元 收 一千元

聚行
自流井 交 九百八十元 收 一千元
敘府 交 一千〇五元 收 一千元
南溪江安綦江高縣 交 一千〇二十五元 收 一千元
重慶萬縣 交 一千元 收 一千元
瀘州 交 八百五十元 收 一千元
內江 交 九百九十元 收 一千元
灌縣 交 一千〇二十元 收 一千元
大足江津閬中忠縣四界沱 大竹梁山暫停
綿陽 交 一千〇一十元 收 一千元
長壽嘉定 峽 交 一千元 收 一千元

渝市申票
三半期 一千一百五十元
三底期 一千一百四十二元
四月期 一千一百三十四元
五月期 一千一百二十二元

本市申票 遠近期成交頓萬元

本市渝票
三半期 一千一百元
三底期 一千〇九十元
四五月期聯期 一千零八十五元

勢標 三半底期四月期 九百五十四元

金銀市

銀錢市 本市
換大洋 每千元貼水 四十元
開鑄 每千元 四十元
尾鋼 每元 二十七吊二
換銅元 每元 二千六百〇八吊四
伏四 每元 三千六
換大洋 每元 二十六吊四
每錠 收進每兩 七十三元四角五
售出每兩 七十三元八角

上海金銀市
標金 八百七十五元
赤金 八百八十五元
大條 廿七便士

生金 每兩 元
沙金

渝市洋水 再往下跌
「渝杭」掉換現洋水，市因購買力弱，現洋來渝，故中央銀行裝運往下跌，二十一元。現洋每千元，計十一元，日現洋每千再跌二十四元，行市每千元現鈔票，二人每千二十元。

日用品類

米
上米 批發每石十三元三角 零售每斗一元三角二
中米 批發每石十二元九角 零售每斗一元二角五
次米 批發每石十二元二角 零售每斗一元

豆
蠶豆 批發每石十一元三角五 零售每斗一元〇七角七
豌豆 批發每石十二元一角 零售每斗一元八角四仙

麥
小麥 批發每石十一元七角 零售每斗一元一角五仙
玉麥 批發每石八元四角 零售每斗一元四角五仙

麵粉
上等 批發每百斤六元七角 零售每斤六仙八
中等 批發每百斤五元三角 零售每斤六仙
下等 批發每百斤四元六角八 零售每斤四仙五

肉 以斤計
豬肉 一角四仙
牛肉 一角一仙二星
羊肉 一角六仙八星

鹽 以包計每包一百八十斤 零售以斤計
揚鹽 批發十六元三角 零售九仙七星
花鹽 批發十六元一角 零售四仙八星

糖 批發以百斤計 零售以斤計
白糖 批發十七元一角 零售一角七仙
冰糖 批發廿六元四角 零售二角八仙
紅糖 批發七元五角 零售八仙

海菜 以斤計
銀魚 一元三角
魚翅 九元六角
黃魚肚 五元六角
口蘑 十二元四角
帶絲 四元
金鈎 二角八仙
油魚 二元
鮑魚 一元一角

茶 以斤計
下等春茶 一元八角
下關尾茶 一元二角
景谷頭水 一元八角
四路上等 一元八角
下等 一元二角
花茶 上等 一元六角
中等 一元二角
下等 一元
紅龍井 三元八角
桑尖 二元二角
香片 二元四角
菜花 二元
杭菊 二元二角
新茉莉花 二元一角

疋頭類

毛織品 以尺計
外貨
全毛提花嗶嘰 上等 六角
全毛雪克團 下等 八角
全毛嗶嘰 七角五仙
國貨
全毛華達呢 一元
全毛眞貨呢 二元
全毛瑞士羽 上等 七角
全毛駝絨 下等 六角

棉織品 以疋計
天津灰嗶嘰 十五元
五子哈嘰 十二元

火柴 以封計每封十盒
飛鳥牌 三元五角
五福牌 二元七角
飛雄牌 一元七角五仙
善牌 一元七角五仙

炭
黑炭（以上以包計每包連皮）
上莊 三元九角
中莊 三元五角
下莊 二元三角
花炭（以上以包計）
上莊 二元七角
中莊 二元五角
下莊 二元三角
紅炭（皮二百一十斤）二元二角
斗炭 二元六角
鋼河 二元三角
張灘 二元三角
黃丹 二元四角
揚塊 二元八角

柴 以捆計
大山松柴 一角八仙五
中山 一角六仙
小山 一角四仙五
大山 一角七仙
中山 一角八仙
小山 一角三仙
大山 一角五仙
中山 一角三仙
小山 一角〇五星

青杠 以担計 七角五元五
水口 九角三元七角五
文武 九角五仙
南河 一元
保元 六角五仙
雜柴 一角六仙
塊子 一角二仙
千子 一角三仙
小河塊子 一角二仙
南河 一角四仙

建築類

石灰 以包計每包二百四十斤 二元六角五仙

磚瓦 以千匹計
上白石磚 二十三元三角
百磚 二十元〇五仙
界方磚 十三元五角
青瓦 四元

東路 粗料 每把四十二元三元
細料 每把三十五元六元
南路 粗料 每把三十四元
細料 每把十八元九元
西路 粗料 每把十七元八元
細料 每把十七元八元
北路 粗料 每把三十三元四角
細料 每把二十三元四元

絲 以把計
上白絲 每把 三十九元六角
四二支 金城 四十七元二
四二支 花蝶 四十六元
三二支 天官 三十七元八
三〇支 金城 三十二元六

棉紗 以包計每包四十八兩
「每兩長一尺五寸餘」

絲織品 以斤計
嘉定大綢 七角六仙
嘉定綢 五角四仙
雜皮綢 上等 三角五仙
各色花緞 五角六仙
各色嗶緞 五角五仙
上等 三角
下等 六角
「以上每疋五丈二尺」

本省土布
采條白 一元三角
上條孝 一元八角
中條孝 一元六角
下條孝 一元四角
洋南紗布 一元八角
定機布 三元五角
定大機布 三元二角
采大布 二元五角
「以上每疋六丈四尺」

毛巾布 八元至十九元
洋蓄布 十八元
安安布 十七元
灰寬布 十二元
天津灰布 十五元
漂白布 十一元
雪晩布 十九元
月影呢 十六元
法南絨 三十元
大一衣呢 四十元
統代呢 十六元
現代呢 十七元
美術布 十一元

雜品類

油
洋油 以箱計 二十二元
清油 以百斤計 二十六元

顏料 每聽
菜子 以石計 十四元九角五
洋靛 十六元八角
花美淡 一元二角
金銀黃 七角五仙
金銀高 五元四角
鋼砂 二元四角五
三糸 二元四角
國綠 二元二角
丸石 五元九角
司靛 一元
鋼元日 一元四角
（以上六兩頭）
大才洋灰 二元七角
三美灰 六元八角
特黎元青 四元九角
三蟹元青 三元
丹桂青 三元四角
六蜜天藍 一元五角
白水藍 三元二角
染房藍 二元七角
工業綠色 五元五角
八倍黃紅 五元九角
四倍紅 五元八角
單工油綠 五元四角
單工油色 五元五角

山貨 本市無行情係瀘縣行情
羊毛 每担 二十一元五角
羊皮 每担 二十六元
牛皮 每担 二十四元
水牛皮 每担 二十元
鹿角 每担 二百六十元

花美淡黃（以上一斤頭）十三元七角
紅光黑（以上五斤頭）一百五十二元
紅光黑靛精（以上十斤頭）一百五十八元
保險粉（以上二千頭）四元四角
雙龍鋼砂（以上五斤頭）一元〇五仙
蓮子快盤（以上五斤頭）六百元
漂粉精（以上以磅計）八角

藥材 本市無行情係瀘縣行情
茱萸 每石 二十元
白瓜子 每担 四十元
大路花椒 每担 四十六元
小路花椒 每担 五十元
油 每百斤 七十五元
毛菇 每担 六十元
麝香 每兩 一千〇八十五元
虫草 每担 五百六十元
松貝 每担 四百八十元
爐貝 每担 四百二十元
平貝 每担 二百四十元
羌活 每担 四十八元
甘松 每担 三十五元
甘草 每担 六十五元
白芷 每担 十三元
木香 每担 十三元
赤芍 每担 九元
條芍 每担 十二元
油黃 每担 五十元
皮木 每担 二十九元
當歸 每担 十一元
甲皮 每担 三十八元
川芎 每担 十六元
澤瀉 每担 二十二元

甲乙種衛生不腐漿糊

每月五千 二千四

承訂包送 三日一換

總定售處青石橋北街三七號
代理處 春熙路廣益書局 昌福館 可復興

成崇路汽車業已開駛

開駛地點 成都 崇慶州
開車時間 每日午前七時
票地點 鹽市口大森功綢緞莊

現值勸業會期 票價格外從廉

「我總不忘如意膏之大效」

此乃河北河間于俊峯君謝函結語也于君之函略云「我自患腿瘡後常敷各藥然屢愈屢發痛苦非常時出膿血後經友人介紹採用如意膏即覺淸涼舒適幷且引出許多毒水敷用數次瘡已就痊一盒未完瘡已平復腿可屈伸自如了」不但此也于君又云「予友高君面部患膿疱日久不愈既不雅觀又復難過我把剩下的如意膏送給了他叫他敷治不數日他的膿疱便好了我二人既得如意膏這樣的益處所以我總不忘牠的大效」如意膏爲治療各種皮病皮傷皮疵之聖藥各大藥房均有出售或逕向其出品家上海江西路四五一號韋廉士醫生藥局函購每盒七角六盒三元五角郵力在內